本館添招各地代派處啓事

茲爲便利閱者起見特添招各代派處有願担任代派者請即函示又寄每份大洋一元立即照數寄報並將代派章程附奉 函訂閱者重訂新章條件從優遞寄迅速 倘只索閱章程函到即寄

民國日報

中華民國十年六月十六日（即舊歷五月十一日）（星期四）

本報開設在上海河南路第十二號十三號（三茅閣橋北首）

THE REPUBLICAN DAILY NEWS

電話四千八百六十六號

第一千九百三十四號

今日四張售大洋三分

定報章程 全年九元半年五元三個月三元歐美各埠全年十六元半年九元 上均照大洋計算寄費在內郵票九五折計算

廣告刊例 頭等二行起碼首日每行大洋一元次八角五分 中縫每行五角 後幅三行起碼每行四角 短行五十字起碼首每字五厘次四厘 英寸方寸起碼每寸首日二角五分次二角

訃告

顯妣王太夫人慟於中華民國十年六月十四日辰時壽終奉化原籍正寢哀此訃聞

孤哀子蔣中正泣血稽顙

中華民國學生聯合會總會啓事

本會舊印字跡模糊茲已刻備新印五生的見方內含「中華民國學生聯合會總會印」篆文定於本月十六日啟用

江灣賽馬

茲者本會七十九次賽馬第二天前因天雨改期現准於陰歷本月十三日即禮拜六舉行是日備有專車下午一點十五分一點三十分特此佈告

感謝德醫鄭邦彥先生

小女日前忽患白喉險症誤服藥劑聲嘶音啞勢已垂危諸醫束手幸蒙鄭邦彥先生以最新藥鍼法施治應手奏效得以轉危爲安眞有起死回生妙術洵良醫也茲特登報鳴謝並告病家知所問津焉 先生診所在白克路龍飛馬車行對面懷德里二九號

陳六橋謹啟

林譯小說第二集發售預約

種數	五十種	出書期	舊曆辛酉年八月底
册數	六開本八十九册	郵費	國內各省七角 日本一元四角 郵會各國二元六角
定價	零售念五元九角半		
預約價	七元	樣本	承索即寄
截止期	舊曆辛酉年七月底		

林琴南先生所譯小說久爲閱者所歡迎本館前特將先生所譯本凡五十種彙爲一集廉價發售不久即罄茲復續出第二集集中各體具備千形萬狀不拘一格先生之譯筆亦能隨意境爲轉移閱之足以增長智識娛悅性靈非徒爲消遣之品物而已仍特定廉價發售預約以副愛讀者之雅意

再凡訂購林譯小說第二集者如欲於預約期內補購第一集可照特價八元計算（第一集亦五十種分訂九十六册零售三十七元三角）如過預約期限或未訂第二集者均不得享此特價利益

商務印書館

林(1)

澄衷學校招生

本校定於陽歷六月廿六日（即陰歷五月念一日）上午八時招考甲種商業科一二年級中學及初高等小學各級插班生有志來學者須先期報名准時來校投考函索「投考須知」附郵票一分校址在虹口塘山路

中國公學招生通告

本公學現添招高等商業本科一年級一班高等商預科一班中學一年級新生一班其他中學二三四年各級均有餘額可插特有轉學證書及確具相當之程度者均可投考凡投考者須先繳報名費二元試驗費一元考取而不來者不退報名費於學費內扣還

考期 第一次陽歷七月十二號第二次陽歷九月一號自上午九時至下午四時止

校址 吳淞炮台灣（詳章及招考簡章函索即寄）

中國公學校長王敬芳謹啓

霍亂號三版

同德醫學雜誌爲最近中國獨一醫學雜誌第一卷第五期霍亂號現已三版其價值可想（每期售洋二角五分）總發行所上海麥根路十九至念二號同德醫學專門學校出版部

同德醫學專門學校招考新生

考期 陽歷七月十一至十三日上午八至十時 陰歷六月初七至初九日上午八至十時 男女生一律待遇函索章程附郵票一分

報名處 上海麥根路十九號本校即日起每日上午報名

校長德國柏林大學醫學博士江逢治啓

南洋路礦學校招生

本校定於六月二十五日招考土木科一二年級及中學一二三四年級插班生章程函索須附郵票三分校址上海霞飛路尙賢堂

校長朱文鑫啓

上海美術學校十週紀念繪畫展覽會啟事

本會定於陽歷七月五日起在本校及女子美術學校舉行十日會場陳列中西各種繪畫約達六千幅之多爲從來各展覽會所未見陳列各品一以表白本校歷年學生之成績一以名家傑作分贈各界人士藉集本會之基金故另備有募捐贈品券定價每張售洋二元凡有愛好美術者皆可直向本所或其他分發行處購買將來閉會後即可憑券抽籤得名作一種以爲紀念事關公益尙希各界注意焉

上海西門白雲觀近上海美術學校十週紀念繪畫展覽會事務所啓

分發行處 科學儀器館 實學通藝館 會文堂書局 英大馬路先施公司 拋球場上海實業銀行 上海靜安寺路五十一號寰球中國學生會 天津路集益里口滬海實業銀行 棋盤街商務印書館總發行所 上海農工銀行

大正五年正月念三號第三種郵便物認可

上海美術專科師範學校合辦暑期學校招生

本校利用暑期傳習圖畫音樂之各種技能有志觀學者可於陽歷七月九號以前至西門外美術學校或寰球中國學生會報名男女兼收函索詳章請附郵票一分

振華學社打字生招 另設特別班限一月畢業

本學社發明閉眼練習打字專科已十四年方法完備敎法精善洵可爲海上各打字社冠但學二日閉眼可打三個月精熟能善用四十餘種機器之多且逐日加敎簿記速記商學等畢業後由本社介紹生意於各行者不乏人今更加添新式機器推廣學額有志者速來取閱詳章新白渡橋北乍浦路聯安里振華學社啓

建設 第一卷 第二卷

特價兩個月 四月二十號起

這兩卷前已不全因爲要得全份的人很多所以補印出來愛讀諸君請速購

精裝兩册 實價四元二角 特價三元五角 郵費四角

印有目錄函索即寄

發行者 上海建設社

總經售處 上海泰東圖書館

上海五馬路同芳居

送雜上等雲紗（批發零售）拷綢（價極公道）

樓上增設冰淇淋嘀蘭水（日夜招待）

佑尼干公館費信惇律師代表招商局股東聯合會啟事

本會因招商局突生事變應集合股東籌商應付方法特設聯合會以資研究並推舉張雲搏林澤民李渭侯三君爲代表俟新董事會成立本會即行解散暫假靜安寺路一百六十號盛宅爲事務所凡我股東如有意見請駕臨接洽爲幸

上海四馬路中美大公司十週紀念放盤

本公司自辛亥年創辦以來迄屆十週紀念特將各貨一律放盤并贈彩券以答惠顧諸君之雅意各種應時貨品價目列下

新花杭實紗每尺六角八分 新花華絲紗每尺一元八分 花素華絲紗每尺六角九分 新十景緞被面每條四元五角 元華絲葛裙每條三元四角 元青絲紗裙每條三元六角 元鐵機入紗每尺八角八分 色拷香云紗每尺六角八分 元劉湯夏布每尺二角二分八釐 西洋新花標每尺七分五厘 色花華絲葛每尺六角八分 條子席法布每尺一角 條子洋府綢每尺三角

童仁甫特別啓事

此次省會重選仁甫自願放棄選舉及被選舉權如有冒名頂替仁甫概不負責除函請初選監督除名外特此謹佈

介紹中原公司國貨油墨

本埠中原油墨公司現已遷至閘北寶山路寶通路口貨色精美價格相宜本所素來購用均甚滿意用特廣爲介紹俾愛用國貨者知所取求焉

上海商務書館中華書局印刷所仝啓

—馬玉山糖果餅乾公司果子露—

馬玉山糖果餅乾公司果子香露

請飲夏令必須的各種果子露 大號每瓶六角 小號每瓶三角五分 名目列下

檸檬 香蕉 桑子 波羅 香橙 這釐 香芹 歪律 孟釐刺 沙士

杏仁 刺士比釐 蘋果 玫瑰

天氣快要熱了諸位總要購些涼爽合時的飲品來消暑 但是那一種飲品消暑最好呢？

馬玉山糖果餅乾公司的果子露 爲各種飲品中之上乘 清香適口 有益衛生

諸位可到南京路總行或福州路與北四川路分行各分銷處裏去買幾瓶來試試

就曉得物質 滋味 裝璜 樣樣精緻的優點了 如果拿果子露和糖果餅乾當作禮物餽贈親友 那末更外出色了

馬玉山糖果餅乾公司果子香露

—馬玉山糖果餅乾公司果子露—

電話中央四千七百

診所上海法界霞飛路 房西首隔壁一百六十五號

上海證券物品交易所股份有限公司股東會公告第三號

本所第三次股東會定於本年七月十日（即舊歷六月初六日）午後二時（假鐵大橋下上海總商會為會場）開會（報告一切）自六月二十日（即舊歷五月十五日起）停止股票過戶後（即行編造股東名簿）按照地址分送「入會證」「通知書」「議決票」（等件凡我）股東屆期（務請）携帶各件到會（除將議案另行通告外特此公告）

上海證券物品交易所理事長虞和德啓

大中華信託股份有限公司公告

本公司資本總額一千五百萬元共分三十萬股每股洋五十元先繳四分之一計每股洋十二元五角認股時每股預繳定銀洋一元除由華僑方面認購五萬股京津漢三埠認購十萬股外餘由發起人分認足購茲定陽歷六月十五日起委託下列機關代收第一次股款

中華懋業銀行 滬海實業銀行 蘇州銀行 大豐銀行 國寶銀行 濟東銀號 益昌莊 寶昶莊 長源莊 宏興莊 信成莊 同德莊 振泰莊 泰康莊 益大莊

發起人 張小松 郭靜波 雲海秋 李擢臣 鄭丹輔 晏屏如 陳震東 沈蓮鍔 施伯圭 曹省之 祝蘭舫 盧筱嘉 楊叔英 王省三 施載春 方韻松 劉春圃 楊小堂 張樹屏 周佩宜 徐冠南 李光啟 章子怡 金拱北 單以亭 陸達權 金仲廉 沈幼瑜 蔡翔如 陸冲鵬

籌備主任盧筱嘉 籌備員 陸冲鵬 施載春 曹省之 王省三 劉春圃 施伯圭 啟

籌備事務所 四川路四十號洋房樓上

中易信託股份有限公司英文名稱定為 "The China Trading Trust Co., Ltd." 地址遷至法租界外灘十二號

中國商業信託股份有限公司籌備處通告第三號

本公司認股定銀業已如數收齊所有應繳第一期股銀十一元五角（因提取股銀收據手續繁多）茲定於六月十一日（即陰歷五月初六日）起至六月二十五日（即陰歷五月二十日）止為繳納股銀期限（凡持有本公司定銀收據者務于限期內向）原收定銀之銀行或錢莊照繳並換取第一期股銀收據為要特此通告

籌備主任邱渭卿 常駐籌備員江湘浦 陳君亮 李孤帆

童洲伯胞兄鑒

兄年餘無信全家憂念至今兄現在何處見報望速來信以慰懸懸如有朋友知家兄所在地懇即賜函杭州電燈公司至感 胞弟晏海晏東啓

華洋義振會敬謝越南南圻中華總商會

交來堤岸新萬順安米絞公司同人捐助洋二千元合上海銀一千四百九十兩捐款芳銜登錄於后 王再生三百元 陳允濟 隱名氏各一百元 張致祥 郭憲周 嚴孝則 關潤生 紀達生 陳玉出 陳英助各一百五十元 陳玉月一百二十元 林振泰 萬祥發 王有東 楊友明 應毓奇 豐順號各一百元 楊滄溪 吳倬雲 林金水 朱俊生 林少明 吳葆耀各五十元 吳攏二十元 陳茂十元

華洋義振會敬謝越南南圻中華總商會

交來薄寮埠福建穀商賑濟會同人捐助洋二千元合上海銀一千四百九十兩捐款芳銜登錄於后 福建賑濟會一千二百元 萬源松 柯子記棧三百元 陳明珠一百元 魏珍記 福同源 南合裕 協昌棧記棧 德成隆棧 福春發各五十元 福源發 堤岸油吉成發 來記各四十元 謝濟來 林有山各二十元 贊 楊克謙各二十元 黃水龍 廖錦馨各十元 林雙灶 蔣麗嵩各十元 洪至五元

上海雜糧油餅交易所公告

本所現已奉農商部批示核准繼續營業發給執照為特登報務請各股東公鑒

田桐新著人生問題出版

玄玄居士自癸丑以來關於哲學著作皆為社會歡迎人生問題一書起草於乙卯至庚申五月脫稿關於人生大端莫不殫述文筆亦復流暢雅馴一洗向來哲學著作晦澀難解之弊凡學校教師及研究哲學者均宜人手一編定價一元 上海各省中華書局發售

復旦大學招生

程度 備館中學一二三四年級 大學預科 文理商三科一二年級須有中學畢業證書或有相當學校轉學證書方可投考

考期 七月六號七號八號均於上午九時起（由校中備有午膳）連試三天第一日試國文英文第二日試數學物理簿記商算經濟學論理學第三日試外國歷史外國地理生理學化學修詞學德文或法文等科

招考手續 先期向本校或向馬霍路寰球中國學生會報名須隨帶四寸相片及報名費五元取者學費內扣除不取發還

簡章 函索即寄 詳章 售小洋三角

校址 徐家匯路李公祠

京奉鐵路管理局佈告

本路於本年二月十七日奉交通部令開查上年北五省旱災奇重本部業經掌所及迭經減免振糶運費以惠黎庶惟是民為邦本食為民天轉瞬春和從事耕作當以凶荒之後民困未舒尤以減輕農民資本之負擔為當務之急本部早經念及此已令各路載運豆餅充作肥料者減等收費期以一年在案顧農人生產必需之品種計尚多茲更就各路貨物分等表擇定農用物品以及田料等項自本年三月一日起至六月底為止各路運赴現定災區各站卸車者不論由何路起運均准在站照繳半價運費即予裝運并無須請發憑單以省周折除將減價裝運之農用物品名以及現定災區於凡之站名開附於後並分行外仰即遵照轉飭妥慎辦理等因奉此除飭各該站遵照上項辦法如期實行外合將農人生產要品名目及各 [illegible]

言論

介紹字林西報底教訓

（楚傖）

昨天字林西報有一篇「關於中國人反對英日續盟」的論文，筆路非常冷峭，在冷峭中有一部分是我們要感謝，并且極願介紹給國人的。所以我們把這篇論文譯出來登載以後（見昨日本報），還要趁這機會，要求國人注意。

外交上的習慣，只能承認一個政府；因為北庭太腐敗了，使中國國家受了奇辱，被人指為惡劣的國家。 這種恥辱，凡是中國人，身上沒一個不沾染着的。 我們頭上頂着的中國，被人指為惡劣的國家了；出門見了那些峨冠博帶紳士式的外國朋友，還有甚麼面目。 說幾句客氣話還怕人不理，何況站在國際上去爭甚麼主權，講甚麼公理呢。

字林西報激勵——姑且認做激勵——中國人說：「君等若不另舉一政府以代之，則在國際上不能承認現政府為彼等之代表。……中國人不能設一良好政府，彼等之友，不勝憾惜……」這些話很直捷爽快的指導我們：革了北庭底命，一切纔有辦法。 中國人現在，橫一個電報北京「大總統」，豎一個決議「請願」，卻不料外國朋友見了，在那里嘆息哩。 醒醒罷！ 不「另舉一政府以代之」，是沒有辦法的！

字林西報又說：「學生等所耗於發通電……精力，能以其一半用於反抗卑鄙之官僚，惡劣之政府，始終一致，鍥而不舍，則中國今日之情形，亦大為改良」 他更直捷爽快指導學生，該反抗卑鄙官僚惡劣政府；他更嫌單發電報不夠，要大做一場纔行。 大概真救國是這樣的，英國底革命史，何等透皇，他現在翻出來指教我們，還不該感謝了，從此猛烈進行嗎？

或者把字林西報這些話，看作是譏笑中國人的。 若是譏笑，我們更該感謝他；因為中國人若良心還在，譏笑和指導，結果是一樣的，或者譏笑的結果，比指導更好。 本來這些事是中國人本分該做，不必待受譏笑或指導後纔做的，若受了還是不動，還算得是有良心的嗎？

至關於本題——中國人反對英日續盟——的，我們也希望友邦要尊重中國人民底意纔好。 在這急迫的時期中，中國人便如何努力改造政府，也來不及待改造後再應付這項事件。 「治標治本，兼行並進」，是中國底古訓，也是世界各國底慣例。 北庭固然不可信任，在英倫代表中國的顧維鈞是各國所贊許，現在中國人所信任的。 前年北庭正拚命賣國，訂八路借款等時，顧氏在歐洲和會中也力爭過山東事件的保留案。 當時顧氏所恃的後援是中國民意，各國也有因此替中國不平的。 我們很感謝那些主張公道者，希望這次也得公道的扶助。 中國人是和平的民族，在必要時，總在軌道內，向公道呼籲；這是可以取信於友邦的。

本社專電

北京

●首善醫院監視軍警，昨撤退。馬鄰翼派秘書慰問負傷各教職員，勸令出院。馬叙倫昨進食，遷法國醫院。王家駒張煥文亦出院。教職員學生仍主張積極的運動。謀政治及教育之根本解決。

●各中小學校仍繼續罷課。

●交通大學郵路兩校罷課，為八校聲援。

●教職員欠薪已發四十萬，又正式挽留八校長。

●各使將對北庭提覺書，對裁兵三分之一。

●姜桂題調在豫毅軍回熱河，張作霖電阻。

●旅京鄂人今日再請願免王占元。

●俄舊黨確已佔據雙城子。

●歐洲電，英日續盟已決定。 （十五日）

●巴龍已至呼倫。

●陳樹藩派何銛慈來北京，催允索餉編師及闊勿帶兵入陝各事。

●滂江失守說未證實，但近滂江之達里岡確已不守。

●陳樹藩請允陝軍改編四師三混成旅。

●張壽鏞電告，鄂造幣廠機器無恙。

●馬福祥臨行，仍荐楊增新調甘督。 （十四日）

漢口

●武昌善後事務所昨成立，舉魏聯芳正主任。

●災民千餘人，今日集議會，要求賠償辦團撫卹三事。王占元對辦團堅不允。

●金紹曾昨回北京。

●王占元對各界道歉，聲明俟善後辦竣，引咎辭職。 （十五日）

外電

▲英國機匠又大罷工

路透社十四日倫敦電 煤礦罷工方有解決，而另一工業大爭端似將發生，機器業僱主聯合會與職工聯合會關於減輕工資之談判。業已決裂。星期四日僱主減資之通告實行時。全國機匠將宣布罷工。受影響者將有一百五十餘萬人。

路透社十五日倫敦電 明日機匠罷工。輟業者將有五百五十萬人。僱主建議論時工作者每星期減資三先令。論件工作者減資百分之七十五分半。自明日起實行。七月間照此率再減。九月間討論工作者再減資百分之十二分半。論件工作減百分之七分半。工人願接受六月七月之減資辦法。但不允於九月間續減。棉業罷工之調停談判。仍無進步。目下雙方所爭者。僅為每磅相差十一便士。僱主拒絕將爭點付公斷之議。礦工依照礦主條件上工問題之投票結果。第一次所宣布者。為特比夏之亞爾佛里登煤礦。投票者僅有半數。其結果為贊成接受者一百三十四票。反對者一百三十七票。

▲廣州機工大勝利

路透社十五日香港電 廣州機匠。僱主允增資自百分之二十至五十不等。機匠已全滿意。總罷工之舉可免。

▲中德商約將批准

路透社十四日北京電 政府得悉中德商約大約將於七月初由德國批准。中政府俟接柏林批准電報後。亦擬即加批准。總統將加印於批准公文。於國會開會時提求同意。

▲武昌兵變六誌

路透社十四日漢口電 此間大局似已恢復原狀。聞武昌所餘叛兵被圍後。已於今日交出軍械子彈。帖然降服。

▲庫倫華商會索債

路透社十四日北京電 上年夏季庫倫華商會曾以五十萬元貸與陳毅。以充緒其辦高在田部下軍隊之維持費。蓋當時安福內閣適倒。北京無款解發。兵士有餓斃之虞。商會今要求償還此款。如能得之。則因庫倫陷落大受損失之華商。不無小補也。

▲北滿疫氣已肅清

京奉鐵路北戴河海濱定期通車並出售往返車票廣告

北戴河向為中外人士避暑勝境本路為利便旅客消夏起見向例每逢夏季於北戴河海濱車站特加開往返車本屆仍照從前辦法定於五月一日復行通車並出售由北京天津塘沽唐山錦縣溝帮子營口新民瀋陽南滿等站至北戴河海濱站又由北京天津塘沽唐山至秦皇島山海關兩站之頭二等往返車票此項往返票價係按單程票價加收半倍其回程票之有效期間以十月三十一日為限如旅客擁擠時另由北京天津開直達北戴河海濱之頭等通車又六七八三個月內每日第七第八兩次慢車均加掛行李車其第三第四兩次快車概不收運笨重行李旅客人等得先期定購往返車票 [illegible]

路透社十四日北京電　京奉鐵路局通告政府。謂據伍連德博士函。謂十日內哈爾濱長春奉天均無疫症發生。南滿鐵路已停辦防疫事務。

▲英議員注意抵制英貨

路透社十三日倫敦電　保守黨議員佛里斯爵士今日在下院建議。應令駐遠東英國代表調查華人因反對英日聯盟將實行抵制英貨之說是否確實。外交次官哈姆斯韋士氏答稱。英日賡續聯盟事非俟帝國首相大會討論及此。彼不能有所宣布。但彼意不致引起如佛里斯爵士所述之糾紛。

▲英議員詰問日軍行動

路透社十四日倫敦電　自由黨議員倫氏在下院質問政府。曾否致文日政府。勸其勿攻入西比利亞。哈姆斯韋士氏答稱政府未施此舉。蓋日本並無攻入西比利亞之志也。議員康偉才氏質問日軍在海參崴何爲。哈氏答稱。日本駐兵海參崴。不能視爲攻入西比利亞之舉動也。

▲林權助之冠冕話

路透社十四日倫敦電　日本大使林權助男爵今晚在全國自由俱樂部演講日本問題時。答覆某員之質問。謂彼信美總統如建議召集裁減軍備大會。日本必覆文贊成。

▲法國駐華新使發表

路透社十四日巴黎電　前倫敦法國大使署參贊福勒里氏Fleuriau被任駐華法使。已見公報。

▲克拉新將游美洲

路透社十三日紐約電　倫敦消息謂俄國商務總長克拉新氏現擬至加拿大及美國一游。此行志在恢復俄國與加拿大及美國間之商務。而無政治意味。

▲盧森堡改由比國保護

路透社十三日華盛頓電　按照比京簽定之條約。比國將代德國充盧森堡之保護國。

▲美勞工願與農民聯合

路透社十三日丹佛電　美國勞工聯合會開會時。戈泊士氏懇請有組織之實業勞工與農民密切聯合。

▲新芬黨奮鬥不已

路透社十四日倫敦電　今日愛爾蘭貝爾法斯大街復起暴動。兵隊被迫開排槍轟散兩敵對方面之暴民。暴動之作。乃由新芬黨激成。黨人伏於屋面。槍擊乘電車赴船廠之工人雙方致起爭鬥。道政交通。爲之梗阻。警察得援後。亦開排槍驅走屋面之開槍者。

▲英人忌嫉德國製造力

路透社十五日倫敦電　倫敦城銀行總董前財政部大臣麥根納氏在會計院演說國際債務。謂德國如能應付其債務。則將大損礙英國之國際貿易。按一九一四年德國乃英金一千兆磅之債權國。今則須按年交付四萬萬磅。共六十七萬五千萬磅。如德國居然能償付此後兩年之債務。則以後必能應付一切要求。而英國之貿易將因德國製造力與商力之發達大受影響矣。今有一法。可使德國助成協約國之興盛者。在以德國之原料供給協約國。此舉可使德國不投資於製造業也。

▲金礦主人效忠遠東共和國

華俄社十日赤塔電　此間金礦主有者曾開會討論海參崴最近之事變。經一致決議。否認麥考羅夫政府。聲明完全贊助遠東共和國政府。決議書中又有一條。謂責參與推翻海參崴政府之叛國者。

▲俄國農具之自造

華俄社七日莫斯科電　（由滿洲里轉）在加魯加(Kaluga)之農用機器製造廠上月間造犁數千具。出貨全數已較前增至四倍。

▲美航業機師暫願減薪服務

路透社十三日紐約電　航業機師決議尊重航務部之建議。暫減薪金百分之十五。回船服務。以六個月爲限。

▲輸入俄國之外貨漸多

華俄社六日彼得格洛電　從本年八月起。將有外國機關車輸入勞農俄羅斯。每月約一百二十批。又夏季中所到新車。豫期可得一萬輛。又有大宗農用機器於夏季中運到。從本年四月一日起至五月十日止。從外國輸入貨物。共八千八百九十車。其中貨品甚多。計有農用機器二萬五千車。

世界近訊

●美國縮減軍備新趨勢

▲關於本問題之羣衆運動……兩院之主張……納稅人民之企圖

中美新聞社華盛頓通信云。近據參議員波拉氏之通告。參議院中對於萬國合開縮減軍備會議事。將有重大之討論。今美國各界亦多注意於此。美國銀行公會之經濟政策委員會會長保羅華白格君最近報告該公會之執行會議。促將國家所定海陸軍費加以考核。以便設法縮減。美國以身作則。先事提倡。自可引起他國之同情。將其未來之軍費實行限制或縮減云。女界方面。則有會員一千萬人俱有投票權之大機關。已議決贊成軍備之縮減。將鼓吹全華人士起而督促。其爲公共演說者。亦有同樣之表示；如前財政部總長麥開度氏。聲言縮減軍備。爲救治世界經濟困難之唯一良藥。世人皆當注意之也。敎堂方面。近亦爲縮減軍備之運動。已有四大宗敎機關發出宣言。要求全國羣起主張開一萬國縮減軍備大會。此項宣言。並將於十萬處敎堂講壇上宣誦云。國會中鑒於外界羣情之激昂。亦思有所表示。衆議院院長孟特爾氏。曾於通過海軍特用費時演說。謂美國全國皆有縮減軍備之主張。即兩院議員亦多有贊成者。自應組織一國際會議。以解決此有關世界之重要問題。孟氏又謂據其個人之意見。亦以爲目前軍事上之担負。實有亟應縮減之必要云。衆議院對於海軍特用費。雖已通過。然將海軍部要求之五〇〇，〇〇〇，〇〇〇金元。減去一〇〇，〇〇〇，〇〇〇金元。今此案已提交參議院。參院擬准如所請。仍加增一〇〇，〇〇〇，〇〇〇金元。衆院於此。必將反對。故於縮減軍備一節。雙方亦必有劇烈之爭辯云。參議院員波拉氏爲國會中頗有勢力之一人。極主張縮減軍備。擬請總統先召集一美英日三國會議。限制海軍軍備。期以五年。此縮減軍備問題者。不特限於軍事。亦爲有關於全國納稅之問題。最近波拉氏曾有一函致財政總長梅倫氏。梅氏謂願減輕國人納稅之担負。則非減少海軍陸軍軍費不可云。波拉氏通告書中有云。吾等對於縮減軍備之計書。與他國俱有關係。國會中應加討論。吾等并不願干涉政府行政之權。今之所以大聲疾呼者。第欲敎促國會中盡其可盡之義務。速定計劃。以減輕此等可懼之重大担負。方今美國人民正爲此重稅所困。有不聊其生之歎也。今之三大國曾於歐洲大戰中同心協力。以與不人道戰。而今日忽急起直追組合世界中間所未聞之大軍。其一切費用。則重征人民而得之。若欲坐視人民之一一破產而後已。此其所爲。似乎亦有乖於人道也。有心人知其非善。亟謀校正。國會者。有規定稅額人之權力。有引起對外戰事之權力。而對於國人亦負有責任者也。苟使國會而袖手旁觀。不爲人民之助。則此縮減軍備之計書。終無實行之日矣。有一般人以爲茲事體大。不必急急。然而納稅之人民。則急欲見其迅速實行。藉以輕減其担負也。是故吾人必須力疾進行。毋爲此等之論調所惑。而停頓不前。一旦爲反對派所操縱。則現今之大聲疾呼。鼓吹縮減軍備者。不啻徒耗心力。終歸泡影。國會中對此問題。決不可藉辭推托。不負責任。事關國家大局。國會又何能逃其責任哉。今欲遏止反對派之主張。而使軍備得以縮減。是則端賴公衆輿論之力。而亦端賴納稅之人民亟起自圖之也。

公電

▲北京八校辭職校長電

各報館各省教育會農會工會商會暨全國各學校公鑒。京師敎育停頓于茲三月。夢麟等奔走維持。心力交瘁。始以敎育當局負責無人。敎職員全體辭職。迫不獲已。曾據呈政府懇請派員接替。嗣一再磋商。略有辦法。政府及敎職員方面。亦均認可。夢麟等遂打消辭意。惜蹉跎矛盾。未即實行。遂生枝節。請示總理不獲接見。赴國務院請示又見拒于衛兵。當時情勢緊急。呼籲無門。不得已再行辭職。然猶盡力疏解。希圖挽救。至六月三日午後二時。應馬次長之預約赴部接洽。適以敎職員學生之要求。隨同馬次長赴府院請願。至總統府西柵欄外。守衛兵士以武力拒不許入。遂起衝突。除馬次長經衛兵救護外家駒被擠。昏暈倒地不省人事。徽卿頭部受有重傷。血流如注。夢麟亦受打擊。幸尚未中要害。其餘敎職員學生等受重傷者十餘人。輕傷者不計其數。時方大雨。血水並流。僵臥道旁。慘不忍覩。嗣經醫校學生及過路行人。將受傷之校長敎職員及男女學生先後移送首善醫院施救急治療。除敎職員學生受傷情形另見通電外。校長方面。家駒受傷較重。夜分始甦。當時及翌日各界來相慰問者絡繹不絕。至第三日突來明警暗探多名。密佈于病室左右。內外交通完全隔絕。經家駒一再函電馬次長轉達國務院。至禮四日對于家駒徽卿監視始稍從寬。然猶不許自由出入。至敎職員之受傷者。仍被監視如故。此北京敎潮大概經過之實在情形也。院電謂校長無故辭職。恐京外各界不明眞相。易滋誤會。據實電聞。即維察諒。是非公道。俟諸國人。北京國立八校辭職校長蔣夢麟熊崇煦俞同奎張徽卿鄭萃英王家駒吳宗拭鄭錦

▲江蘇省立第十中學校代電

上海民國日報轉各報館。暨各省學生聯合會各法團鑒。慨自北京各該校青年學子失學以來。數月於茲。厥後京地各中小學校亦義不忍坐視。咸願犧牲寶貴光陰神聖精力。以冀政府從速自覺。乃政府一再不悟。遂愈演愈烈。流血慘劇。京皖齊發。敎育破產。勢將全國。若不從根本解決。促早日悔禍。速籌敎育基金。重懲凶殘軍警。解散非法議會。嚴辦無恥議員。則全國敎育將不可收拾。尙希各團體急起援助。起最後之奮鬥。同人等願竭駑鈍。以作後盾。臨穎翹企。不勝待命之至。江蘇省立第十中學校全體學生寒。

國內要聞

●安徽人寧爲玉碎

▲一致議決四條辦法……如難達目的……即以罷稅罷工罷商爲最後奮鬥……各校之巡迴演講

皖函。六月十一日上午九句鐘。安慶學生全體代表和上海安徽六公團代表王君先强。宋君偉年。南京安徽同學會代表潘君倫。方君東美。鳳陽四中五師兩俊學生代表席君鳳閣。李君椿榮。宿縣四農學生代表孔君昭宣。趙君立仁。蕪湖學生會代表劉君長青。貴池七中學生代表何君鳳鳴。宣城學生會代表何君世琨。桐城中校代表方君東華。公假安徽省敎育會地點。開聯席大會。首由主席童漢章君報告開會宗旨。略謂軍閥議員屠戮學生。傷亡竟至一百餘人之多。此誠安徽空前之慘劇。應請各代表詳細討論善後辦法。學生會代表方樂舟君起立。謂安慶學生會自五四成立以來。曾數度反對省議會通過鹽斤加價一五加征八分米釐數案。久已觸怒軍閥。積怨議員。前日以十年度敎育經費預算案議會延不提議。并相率赴蚌慶賀倪嗣冲生祠落成典禮。本會因派代表數十人赴該會勸阻。并請即日將敎育經費案議決。乃議長趙繼椿。議員王蓋臣。劉碩等。適在會公宴倪道烜馬聯甲。因嗾馬調集重兵。任意屠戮。血流遍地。哭聲滿城。本會誓死與萬惡議員和軍閥宣戰。望各代表發抒宏論。共策進行云云。嗣各處代表相繼發言。極爲悲壯。當議決四條辦法。分別列後。（一）呈請北政府陸軍部。及本省軍民兩長。對於行凶軍人馬聯甲應按軍法嚴辦。（二）對於主使行凶之議員趙繼椿。劉碩。王蓋臣等。應據向法庭起訴。（按此條已經被害學生起訴）（三）即日宣佈省議會積年禍皖罪惡。不認該會具有法律上之資格。并聯合各縣爲實行撤銷代表之運動。（四）以上條件如難達到。即以罷商。罷工。罷稅。罷選。爲最後之奮鬥。是日到會之人。意氣極爲激昂。大有甯爲玉碎不爲瓦全之決心。散會後時已十二句鐘矣。

六月十一日上午十一句鐘。安徽學校聯合會暨學生聯合會。在敎育會開全體代表聯席會議。茲錄會場議事於左。

首由臨時主席徐臯浦先生報告宗旨。畧謂本日會議。係討論六項要件。此六項要件。關係此次屠戮問題。極其重大。昨日省署以電話邀請李光炯先生至署談話。其詳細內容。請李先生報告。於是李先生起立。略謂昨日赴署。我要求省長將致中央電文宣布。其電有二。（一）略謂接議會電話。謂學生包圍議會。請予維持。故會同馬鎮使下戒嚴令。（二）係報告戒嚴後辦法。謂姜生高琦身中七刀。傷重命危。并謂地方秩序。當竭力維持。設有不能時。仍須中央隨時匡助云云。此兩種電文。皆已發出。省長并謂此重大問題。已告一段落云云。復次由主席言本問題。請李先生言。已告一小段落。究竟如何進行。還以大家討論。而本會議猶須討論者。厥爲學校敎職員如何維持秩序。學生代表方洛舟君起謂。此次議員軍閥。屠戮學生。演成空前未有之慘劇。惟今茲之事。非學生一方面事情。乃我全省的事情。我們學生。能就此敎育經費加以力爭。非敎職員訓育有方。恐亦無此見地。我們全體同學的希望。總在諸敎職員先生以敎育爲重。以我們同學學業爲重。雖在罷課時間。總要設法救濟。俾我們同學不致白費光陰。以洛舟個人愚見。現在各校同學都在本校自修。最好由敎職員先生們組織一個講演團。輪流到各校講說。無論科學哲學一切問題。均可講演。總以能裨益我們爲主。復次法校長光明文先生起謂。維持秩序。是最緊要的辦法。萬不能隨意過去。方才方洛舟君所提演講一層。我認爲極好辦法。甚望各校敎職員先生從速擬定辦法。我的意見。尙有一層。亦復緊要。就是罷課以來。學校內除住校敎職員外。其餘仍照未罷課前按照上課鐘點到校。一以維持秩序。一則學生自修。若有疑問。得以指導云云。後經敎員學生多數討論。頗皆對上兩問題。有所發揮。後又由何先生提議。由各校組織一敎職員委員會。一學生委員會。討論此項辦法。又經多人討論。結果付表決。（一）各校敎職員循環講演。（二）校內秩序。每日派人來會報告討論。第一條既有結果。乃逐條討論。下列五條。大衆發言多慷慨悲昂。聲淚俱下。頗足動人。（三）推廣罷課範圍。各縣中小學校一律罷課。並聯絡各界罷市罷稅。（四）各地均照蕪湖辦法。召集國民大會。一致電北庭要求懲辦馬聯甲。（五）助惡議員劉碩趙繼椿等。本會應致電各該縣學生。暨各團體。施以相當之懲戒。（六）本會應派代表往京津方面聯絡本省各同鄉主持公道。（七）派人赴司法部陸軍部提出正式控告。末復討論第一條循環講演的辦法。李光炯先生建議。請各校推舉人商議辦法。程小蘇先生提議。不必由每校推舉。完全由學校聯合會辦理。主席以此二建議付表決。結果依照程先生辦法循環講演辦法。完全由學校聯合會辦理。時已一句鐘。乃搖鈴散會。

時評一

●目光錯誤

北京的敎育風潮，完全是北京政府不要敎育的表示。因爲要他對學生負責，所以不能不要求他確定敎育基礎。雖然受軍警的蹂躪，那『要求確定敎育基礎』的責任，不要說八校敎職員學生不能脫卸；就是全國國民何嘗能坐視不救呢？

况且欠薪還沒有發給，法律問題還沒有解決，難道這時候空口說對學生負責，就可以了事麼？

刑事責任者是誰？耗廢學生光陰者是誰？現在不能談敎職員地位維持不維持；也不能談敎職員辭職批准不批准。如果敎育基礎確定，那敎職員的進退不成問題。

倘然把這次風潮，當做是敎職員單純的欠薪問題，未免辜負了肯犧牲的敎職員和學生。他的目光，也就根本錯悮，並且牽涉到枝葉上去了。

（秋蟲）

清血　海波藥　解毒
專治花柳積毒人身各種瘡癬以及小兒胎毒婦女赤白帶下
以上各症如購海波藥服之可立見奇效每瓶定價大洋二元

人造自来血
此藥能增加血液有補益髓之功無論男女老幼患虛弱症者服之均有奇效小瓶一元二角大瓶洋二元

非洲樹皮丸
健腦固精壯體增力滋補腸臟善治遺精婦女痛經赤白帶下
腸肺不潔大便閉塞以上各症服之均有奇效每瓶大洋一元

上海四馬路棋盤街轉角　五洲大藥房發行

品海香烟

此真正價廉物美之香烟

烟絲柔潤為其香味極佳之明証且味道溫和可口無怪人人均讚美之也

駐華英美烟公司總理 有限英國公司

部

特色國貨

▲請用雙妹老牌花露水

◎辟污解穢 ◎蚊虫蟻咬 醒腦提神 一搽立愈

價目 二磅莊一元 大號四角 二號二角五 三號一角五 四號一角

雙妹老牌花露水

價目 ●球盒五角 ●一磅莊六角 ●半磅莊三角 ●小包一角

生髮油

古人云髮光可鑑豈自可能鑑哉蓋有物以養之者也此油祛風養血潤皮去垢常用者既無疎落之虞更成軟滑之美不膩不漬既光既烏男女合用誠為理髮不可少之品也

價目 大號五角 二號三角 三號二角 四號一角

總發行 上海南京路交通路 漢口後城馬路 南京下關 蘇州閶門 杭州大街大平坊 廣生行啓

內務部註冊 農商部批准 立案

飛鶴商標

家家四季常備 我們中國良藥

紅丹

那種煤火烟毒傳染各症 口中臭氣就沒有了

藥中還有精美銅盒奉贈

上海白克路宏達藥行發行

本報代派「勞動與婦女」週刊 第十一期已到 詳章請閱覺悟欄中縫告廣

本報覺悟欄 去年七月起發售彙刊五月份已釘成 每冊銀三角七 八九月已售完

醫生

時間 上午十時至十二時 下午一時至五時逾時不候星期休息

醫例 門診一元 出診十元

文學家注意 福至心靈

王君雄於文 而腦力不逮 每屬文久 輒覺頭岑岑然 一日製小說未竟 頭痛復作 妻以福祿牌香烟與之 王受而吸之 不數口神思頓清 振筆一揮 萬言立就 笑謂其妻曰 史炤所謂福至心靈者 此之謂也

請吸新出 大福祿牌 國貨香煙

中國南洋兄弟烟草公司啓

空包一個換烟一支 空包十個換烟一包

法界共舞臺男女合演五月十一夜戲

夜戲價目 月樓七角 特包六角 特廳五角 頭等三角 二等二角 三層包廂三角 電話三千五百十七號

洒金紅〈桑園會〉 林樹森〈斬華雄〉 詹潤泉 呂月來 小寶義 小金鈴 孟小冬 張菊芬 張文艷 謝水福 筱金鈴 小金翠 呂月樵 許鴻蘭 小金培 薛銀麟 五麟童

十四本宏碧緣

大舞臺五月十一夜 准演兩本實事好戲

價目注意 包廂八角 官廳六角 二等四角 三層三角

周慧芳〈蝴蝶夢〉 張鑫儲〈黃金臺〉 張金安〈鴛鴦樓〉 賈璧雲 應寶蓮 李勝奎 孟小秋 張春海 劉慧琴 于振廷 姚俊卿 趙如泉 毛韻珂 李瑞亭 張桂芬 陳月樓 趙竹卿

〈虹霓關〉 〈冀州城〉 九本宏碧緣

天蟾舞臺 鳳記寶勝公司 十一夜戲價目 花樓一元二角 優等官廳一元 特等官廳八角 特別包廂八角 頭等正廳四角 三層花樓三角 二等包廂二角 電話二七〇三

(特煩全體文武藝員四配其乃盡善盡美第一好戲)

大小馬五〈遊界關〉 李雲峯 黃智斌 嘉興府砂痣 劉小衡 常春恒 張韻宸 〈梅龍鎮〉 捉放曹 後部風波亭

丹桂第一臺五月十一夜戲價目注意 特別包廂八角 頭等正廳六角 上層包廂五角 二等正廳三角 起碼二角

前後部 便宜貨 王父 買華 一夜演全

新舞臺五月十一夜戲價目 注意 二等二角 頭等四角 特廳七角 特廂五角 月樓一元

(南市電話二百二十號)(北市電話三千四百九十一號)(北來車輛直達本舞臺門口免查照)

劉漢臣 倪金甫 趙君庭 劉振森 劉漢林 王九雅 黃幼臣 曹甫林 鍾鳳 〈八義圖〉 (一箭讐) 新 趙文連 夏月潤 汪優游 趙君玉 夏月珊 周鳳文 邱治雲 夏月華 許奎官 沈冰血 李小山

排本二閻瑞生

大世界乾坤大劇場五月十一日夜戲

日戲價目 包廂兩角 正廳一角 夜戲價目 包廂四角 正廳兩角 手巾小賬 分文不取

筱小方 侯玉書 金小秋 碧玉翠 雲桂 賓奎 四九取 盤北冠 山意原馬 〈日戲〉 不顧 侯雲峯 李人俊 李福祥 小三景 子玉 李菊峯 小秃花 麻菊扇 金花 陳善 綠牡丹 紅牡丹 小三 粉菊花 張少泉 李春來 〈夜戲〉 杜文林 韓金 小蓮 英人 李俊 四杰村 九更天 (驪珠花) 山東馬 海潮珠 二本七劍十三俠

准映影戲 溫特新作 秘密外交

田桓書畫例

田桓號寄葦自號葦道人自幼博綜羣籍壯游海內外遍窺名勝所繪山水筆墨雄渾深入元人堂奧偶以餘事出其翎毛花卉等寫意之作亦極神化自然直逼八大山人求者諸流俗不可多得其書尤資性相應凡篆籀漢隸及六朝諸碑一經臨摹靡不神似以故避地滬濱一時名士爭欲得片楮尺縑以爲寶臨池染翰日不暇給同人因勸以鬻之於世爰公同好并爲酌定潤例於后

(山水)堂幅三尺十元四尺十六元五尺二十四元六尺三十二元 屏條照堂幅減半 扇冊每件三元 手卷每方尺三元大者遞加 (翎毛花卉)照山水減半 (隸書魏碑)楹聯三四尺二元五六尺三元 堂幅三尺三元四尺四元 屏條照堂幅減半 扇冊每件一元 手卷每尺一元 堂匾十元 齋額四元 碑誌壽屏市招均另議 (篆書)照隸書魏碑加半 隨封加一 潤資先惠約期取件 寓上海法界貝勒路道德里十號

各大箋扇號 章大炎 吳昌碩 王一亭 高劍父 張溥泉 葉楚傖 戴季陶 邵力子 周佩箴 張靜江 代訂

今天戲目 西門外方浜橋 共和影戲院 星期

滑稽 炸藥礦 四本 四本

第十一二十二集

注意 軍事偵探寶鑰奇案全部共十八集計世六本準於本月十四日即星期日開演以後每逢星期日接演下集此佈

二四及星期日換片

價目 四日開演此佈 正廳一角二十 月樓二角四十 普通包廂三角六十 特別包廂半元 幼童減半

中國第一俱樂部

大世界

中外游戲 羅致新奇 應有盡有 日新月異

戲目鐘點詳載大世界報 在上海西新橋塊

面授 函授 催眠術

治病 矯癖 偵探 秘密 預知 吉凶 改良 氣質 遠視 透見 靈 大 東 洋 開 化

上海北四川路大德里對過二號洋房

中國心靈研究總會

CHINESE INSTITUTE OF MENTALISM G.P.O. BOX 109 SHANGHAI

百代公司 四馬路中和里口 電話號碼二八二六

梅蘭芳唱片已到

黛玉葬花(頭二段) 虹霓關 天女散花(頭二段)

附贈梅伶五彩劇本

美泰西藥行

最著功效之家用良藥

保喉止咳丸 美泰痢疾藥 喉症漱口水 肝胃氣痛藥 靈效鼓脹藥 神效十滴水 固本壯陽片 度沃解血毒藥 五淋白濁藥 時症特要藥 美泰寶塔糖 避疫臭藥水 清涼痱子粉 立斃臭蟲粉

廣東種德園著名夏令要藥

創製國貨 薄荷錠 自製薄荷烟

價目 每枝一角半 大號二角半 二號二角 三號一角半 四號一角

本園監製夏令國貨藥品靈效超羣久已遠近馳名前經農商部國貨展覽會嘉獎一等足見藥料眞誠實非虛語茲將要藥略列以備諸君惠顧有所問津如蒙同行批購其價格外從廉

十滴痧藥水 大一角 小五分 痧氣丸 八寶紅靈丹 諸葛行軍散 每瓶三角 珍珠臥龍丹 麝香 百勝散 每包一角 時症白痧散 大瓶二角 小瓶一角 以上每瓶一角 五分 半 飛龍奪命丹 每包一角 萬應午時茶 每盒二角 分志范茶神麯 每塊一角 如意油 每瓶五角 小五分 止血止痛 甘露 樹神油 大瓶一元 中五角 小二角 角號二角 三號 玉 棉辟瘟香 每包一角 薄荷水 化痰止咳 橘紅 薄荷油 批發公道 珠花夏露 每瓶一元 每串一元 辟瘟香 素五角 每盒 創製如意油精 大號三角 牛 二茄 五角 每瓶 止咳 橘紅 茄 ○外埠函購立即回件 以上各藥難以盡錄另備丸藥全集函索即寄

總發行所上海河南路老巡警房對門種德園老丸藥局

京漢鐵路管理局第四十一號廣告

啓者本路現奉交通部電開本部續展運販減免車價日期前經展至五月三十一日在案茲國務會議議決仍照原限一律截止所有已發未運之販品憑照准在六月內一個月有效以後即以兩個月爲限所有由局發展及因急用不克送資者仍照上兩次成案辦理以資結束其原票持用至多以作廢長期免票五月底以後亦不壞發惟因販務尚未結束者准其東仰即遵照等因除通飭各站遵照辦理外特此廣告

新大昌發記綢緞局 上海石路中市三馬路北首 五月初五開先行交易

本號開辦以來蒙各界惠顧時行花色綾羅綢緞紗雜色鹽花絲葛色色俱備價目克己貨眞價實今擇於五月初五先行交易始謙恭邀請各界光顧無任歡迎 改良競勝之際較諸舶來物品高出萬萬愛國君子定能熱心提倡國貨也 新張伊始賺價一月謂予不信請來參觀如蒙惠顧請認雙獅爲記庶不致誤

千古神奇

傳授秘訣鐵板神數之一文推命失機四大會之器如有法推演人不利玩爽問無 累黍無惜故普及知書無法不少 津門人爲速授同面授好本願 鄙人函包敎成酬金從 外埠擔任有志好奇者寄郵 康有志好奇者 票三分即復 悅來棧景氏白四馬路

美國老牌棉帆布

本公司美國完全自運ERRWOOD 棉帆布厚薄均勻 請賜顧者請到四川路本公司二十九號口東西 或虹口日昇永華德記成記 盛公司是禱

程一飛論相五角

相

每日午後一點鐘起五點半止寓英大馬路西首勞合路底萬康醬園隔壁長吉里

毛巾 床巾 浴巾 浴衣 睡衣 三角牌 三角牌

上海三友實業社股份有限公司造

對口感謝眞正菌

余體素弱操勞過度去秋忽患吐血遍求醫治無效且病久症隨生勢已危篤前承友人來對口菌吞服諸恙不見效自知難救坐以待斃後蒙友人介紹君泉兒吐血服之逐漸見好五金傷白出之安徽來到聖藥正血是否以對比口菌託許治吐血多方求之無奈...

在廣西路汕頭路口電話中央三五一五號

和平社 笑舞臺 新劇部

日戲 價目 三月樓角 特包廂角 正廳二角 二包廂一角

汪笑儂 錢化佛 朱雙雲 陸子美 吳我尊 張嘯天 顧無爲 陸小雪 韓悶因 達心(?)

〈梅雙宜 笑吾 正秋 嘯天 愁紅 治兒〉 若林 雍容 譚志遠 鄭五(?)

夜戲 價目 七月樓 角 特別廂 包廳 正 角六 頭等 四 角二 二等 角 元日 起 每日 加演

徐半梅 張雙宜 鍾笑吾 鄭正秋 張嘯天 愼愁紅 張治兒 戴飛聲 張一鏜 許忍公 吳冷笑 張大公 魏優哉 鄭劍秋 沈玄冰

鄭鷓鴣 劍魂 夏蓮英 天津 徐寒梅 馮毓秀

日戲一點開幕 夜戲七點半開幕

十一夜戲

五六本半張小照

新愛倫影戲院 在英界海寧路

中市愛倫舊址

星期一目錄

滑稽大王 〈二本〉 卓別靈

偵探長片 紅巾黨 七八九集

本院現有最新偵探長片刻將運到不久開映特此露布

冠生園食品

提倡國貨 挽回利權 惟冠生園 之新食品 有此能力

本園肉鬆○牛肉汁○牛肉○陳皮梅○花生米○南梅○明薑○果子露○陳皮○梅醬○其他各物充飢其他各物 本號 ...

總發行所 南京路 ...

花柳病包醫德製六〇六及一二零六取價從廉新法注射毫無腫痛 戒烟 割症 外埠邀診面議 門診一元 出診五元

鄙人前來接洽當面詳述一切至於種種手續格外便利 即派人 立早可得頭獎另備致富儲蓄章程函索(附郵票一分)面取隨便

分公司經理陶雪生謹啓

●教潮是這樣轉圜麼

▲法律問題置之腦後……馬鄰翼派代表迎王張出院……醫院警探已撤退……起訴與否尚未打消……馬叙倫尚在絕食中

京訊。教育風潮。自私立及教會各學校紛紛罷課後。繼續擴大。北政府方面態度。本不可捉摸。然據十三日消息。似又鑒於外間空氣之激昂。及因馬叙倫絕食。恐引起意外風波。對付教育問題。不能不稍加考慮。十三日午後。教育次長馬鄰翼。特派祕書徐鴻寶乘汽車往首善醫院。歡迎王家駒張歡卿兩校長出院。王張兩氏當以軍警無故侵犯身體自由。認政府侮辱教育界人格。堅持非有馬次長親函。決不出院。後經徐祕書代表馬氏申明能力薄弱。再三求請原諒。并鄭重道歉。王張兩氏始表示允意。陳氏已於十三晚八時半出院。王氏大約今日遷出。首善醫院軍警及便衣偵探。已於十三晚九時一律撤退。惟臨行告醫院當事。除王張兩校長外。其他出院者。事前須報告軍警。似此軍警監視之極度。當已減輕。至教職員方面。聞對於北政府擬在法庭起訴。有三種辦法。一關於六三事件。控告靳雲鵬。(二)對於首善醫院事件。控告軍警無故侵犯身體自由及蹂躪人權。(三)關於馬鄰翼呈文。認爲與事實不符。誣衊教職員。現正商請律師。研究一切手續。至於馬叙倫絕食一事。公立各校學生聯席會特派代表何玉書持公函前往慰問。極力勸解。馬氏以情辭懇切。答稱尊重學生意思。並表謝忱云。

自馬叙倫絕食消息傳出後。頗引起一般人之注意。記者特於十二日下午四時。又至首善醫院訪問據云。各教職員自六三受傷後。當晚來院。即有明警暗探。密布院中。至五日而監視益嚴。且不許視疾者入面病人。馬君等欲更易醫院。又爲巡警所阻。馬君已甚憤慨。而翌日沈士遠君至前院診察室治療。巡警竟環列左右。寸步不離。此節又爲馬君所聞。益憤警察之無理。以爲吾人未受法庭判處刑律上何項之罪名。警廳絕不應視同已決之死囚。遂於十三晚六時決意絕食。雖經友人苦勸。而馬君意不稍轉。經一晝夜。勺水不入口。至前晚六時。其太夫人力戒其勿爲此無益之舉。蓋以北政府對教職員絕不愛惜。絕食徒自苦耳。馬君至是始進些飲料。十三晨飲牛乳一杯。然絕食之念。尚未去也。談至此。記者乃請錢張兩君代爲致意。即興辭而歸。昨晚編輯時。又接某處電話。得悉首善醫院監視教職員之巡警。已於十三晚九時。由警廳撤回。巡警行時。曾對院長方警云。檢廳今午有公事到廳。請移交馬等案件。警廳已照辦。此事今後當歸檢廳審理。至本晚止。(指昨晚)警廳解除監視之責。其實警廳對於認爲有犯罪之行爲者。只能於二十四小時以內。可施以監視。過此即爲不合也。又聞張歡卿君十三晚八時半已出京。而王家駒君亦已決意十四早回廣矣。

●武昌慘劫之第三日

▲端午節之淒風苦雨……山前山後之兩司令……省議會之緊急茶話會……積善堂之救濟會……籌劃急賑之辦法……議長受窘於律師……佈告後之杯弓蛇影

漢口通訊云。端陽節聯改端陽刼。武昌城似覺武昌沉。苦雨淒風。一片荒凉景象。劍蒲虎艾。黯家點綴天中。此武昌大刦後之第三日也。

是日午前尚有半明半暗之慘淡日光。市上行人極少。商店俱未開門。攜帶婦孺挾持包裹而出城者仍絡繹不絕。

午後天上陰霾密佈。風雨淒其。一似告人以作節之宜弔不宜慶者。紫陽橋閱馬廠南樓前鼓樓洞橫屍九具。聞皆係斬決之叛兵。行人皆掩鼻聚觀。

王占元以痛定思痛險過思險之念慮。不得不作見兎顧犬亡羊補牢之預備。遂蒲圻寇旅長至。乃任爲山後一帶戒嚴司令。並任尹旅長伯韓爲山前一帶戒嚴司令。八日九日。武昌居民。無論富貴貧賤。與夫政商紳學工各界。以及被焚未焚被搶未搶者。皆屬驚弓之鳥。漏網之魚。洮竄避匿。不知所之者。比比皆是。因之各公署機關法團。求有一聚合會商辦法而不可得。除萃豐巷災戶發起請願一舉外。不見有團體之舉動。直至十日(端午)午前。始有商民發起之救濟兵災會。省會之臨時緊急茶話會。傳單遍發。投遞無從。並遷徙流離。散漫於武漢者居十之八九。依然無恙仍可尋獲者不過十之一二耳。

幸此次創鉅痛深。人心不死。積善堂午後開會到會竟連袂而有百餘人之多。先期由警隊保護。開會約三小時。定名爲兵災善後救濟會。推定李紹芬(前山西巡撫)爲正會長。胡衢農副之。胡辭改推吳元澤爲副會長。當時發言者至多。以律師施洋爲最痛切。屈議長到會幾爲所窘。蓋持大義以責。不肯稍事原諒。屈議長當時亦不申辯。因省議會茶話會在即。遂退出會場而去

善後會之議決。其一即爲急賑。因兵災之民衣食俱無。風露之中。慘不忍覩。無店無市。米價陡漲。身受者何以堪此。省垣豐備倉差幸未罹火厄。儲穀尚有數千担。急宜開放爲賑濟災民目前之食。其他籌備款項方法。約分爲三。

(甲)軍事善後劵餘款二十萬。(乙)截留華北賑災會款。(丙)籌款及募捐。

右列三種款項。如能完全籌得。或可救濟一兩個月。惟宜昌兵災亦同此慘象。本會亦當連帶並籌。惟茲事體大。受災者不下十數萬人。非呼籲於津京滬粵。以求衆力救援不可。大約俟今(十一)明日會所具體成立。當通電全國云云。

省議會於大刦以前。爭執意見。屢次正式會開會不足人數。此次滔天浩刦。玉石俱焚。省議員諸公。身受痛苦。自副議長李德寅劉楫以及議員職員雜役不下數十人。是以昨日之茶話會。到者頗稱踴躍。計議長屈佩蘭。副議長劉楫李德寅。議員熊維襲等四十餘人。開會後發言者極多。決定咨請撥用軍事劵費餘款。截留華北賑款爲急賑武昌宜昌之用。並電報武昌受災實况於北庭。要求撫卹及善後辦法。輔助救濟兵災善後會進行。徒託空言。是否有裨實際。尚俟證明於他日也。

武昌之未逃避者。處此危城之內。謠言一日數起。夜間不能安枕。雖有督軍及武昌縣知事之佈告。亦不能免其惶恐萬狀之態度。蓋人心未定。一聞一見。不免生出種種揣測。其樂觀者不多。而具悲觀者則所在皆是。友人某君云。大王小王。佈告滿墻。未暇細看。助我淒凉。可見人心不定之一斑。

各公署機關辦事雖未停頓。然職員寥落。如三五晨星。商店之最困苦者虛掩其門。端午之夕七時市上之行人絕跡。或有謂本日爲節期。特別加緊戒嚴。居民夜不敢寢者極多。至十二時以後。毫無聲息。始敢就寢。

●西報竟主張干涉裁兵

▲北政府空言裁兵……外人監視裁減軍隊爲有效……華字報紙反對「干涉內政」可不顧……何逼人之甚也……此皆北方軍閥有以召之

字林報社論略云。宜昌兵變之真因。尚未明瞭。武昌兵變之故。則本報通信員已解說甚明。變兵爲第二十一師。因當局告以行將遣散。給恩俸兩個月。以中國兵餉平均之數計之。恩俸兩月。至多不過二十元。兵士得此微資。除歸鄉川資外。所餘無幾。另圖別業。殊非易易。然則彼等決心飽掠一番而後行。固不足怪也。其中祇有一營未變。據云當事者未告以將遣散。且爲王督軍所最親信者。故未加入叛亂云。中國遣散之兵。非流而爲盜。即再入其他督軍部下當兵。彼等在軍中閒散已慣不能作工。二十元之恩俸。在彼毫不足用。是以據路透漢口訪員消息。該處之兵竟要求保留軍器及贓品。始允遣散。夫彼等竟出此要求。其擬爲何種之生活。可想而知。然爲當局計。果欲根本解決。未嘗不可設法保留兵士一小部分。作爲憲兵。以防治盜匪。其餘則用以建築公共工程之不久有利可獲者。各省當地之收入果能涓滴歸公。處置得當。開辦此等事務。亦決不難。惜乎彼等舍此不爲。而中國少年派人亦徒知從事排貨。拍發所謂保存中國主權之電報。而於此種掃除財政上弊竇之事。則未嘗致力。再則各督軍爲保存自己地位計。亦未嘗真欲裁兵。此所以數年來雖日言裁兵。而兵數迄未少減也。然裁兵實爲中國庶政改良之大本。欲厲行民治。非先裁兵不可。顧中國自動裁兵。殆已無望。必須列強出而力持。並派員監督實行。方能有效。此項事實。中外人士已一致承認之。列強早日實行。則早免後患。且此種行動。亦並不困難。猶憶一九一八年十二月間。聯合各國政府對北京及廣州提議消除內爭。措詞甚婉。而中國官界中。即發生一極顯著之影響。後因各國不復堅持。遂無效果。今祇須列強停止一切在華活動。而以全力主張裁兵。吾知全部輿論甚至官界均見皆將誠心贊助之。至於各商埠華字報之反對聲。與所謂干涉內政之嫌疑。均不必顧。今中國已全無組織的政府。就陝西斯蒂文司西敎士被囚一事觀之。則督軍亦未嘗統治一省。其號稱執政者。絕不能代表全國。其所作所爲。直使中國日近於破產及國際共管其財政之境。長此以往。列強遲早必聯合而實行干涉。而在今日爲之。能得華人廣大之贊助、爲事較易。干涉之意味亦較淺。然則曷不及早爲之哉。

◎章太炎與陳樹藩論是非電

西安陳督軍鑒。足下之爲陝督。任自黃陂。非僞命也。事後與曹錕等方命爲有罪。事前拒陸建章爲有功。功罪相衡。亦足抵補。乃閻相文稟承徐口口命。統率三師。來陝作寇。事若克捷。則陝軍皆夷爲俘虜。陝民豈勝其誅求。咸陽一炬。亦不是過。是以軍民同憤。仗義執言。合拒口命。此乃保全桑梓之大義。而非爲足下一人。足下雖意存恬退。豈得不自奮厲以慰軍民之望。邇者江南諸省。多欲宣布自治。脫離口庭。然當事皆非本省之人。其兵亦非本省之兵。只得稱自主。不得稱自治。足下則家本秦人。軍皆土著。以此宣布自治。名正言順。何庸遜謙。唯當速樹名義。外順西南各省。內與于右任輩棄嫌修好。洗濯舊汙。迎導善氣。則陝民昭蘇。因禍成福矣。章炳麟寒。

●反對英日同盟之外論

▲美國某國際法學家之談話

此篇係美國某國際法學家。對於北京某報訪問記者長時間之談話。其中關於美國方面之事。尤足以代表美人大部分之意見。此極有價值之新研究。望讀者加以注意。

(一)吾人急宜明瞭之兩點　英日同盟之繼續與否。爲今日遠東最重要最有關係之一大問題。英國對於英日同盟繼續與否之選擇。實即遠東政治上兩大主義之選擇。所謂兩大主義。即英國將繼續贊助日本之帝國主義乎。抑贊助美國之自由主義乎。

(二)英日兩國政府對於續盟之態度　英日同盟。始於一九〇二年。續訂於一九〇五年。再續訂於一九一一年。去年國際聯盟之秘書廳。宣言英日同盟當延至今年七月十三日再定其繼續與否。大抵主張繼續同盟者。以日本政府爲最力。英國則本月(即六月)正在開帝國大會。續盟一事。當然爲其討論問題之一。其政府之態度。雖不甚明瞭。然既有繼續英日同盟之傾向。英之半官報中。時有表示。則英日同盟之繼續。恐竟成事實。亦未可知。

(三)吾人對於英日同盟繼續之疑問　如英日同盟而不繼續也。可無論矣。假使續訂。則吾人應生出下面諸疑問。英日同盟之目的何在。關於中美兩國之利害何在。是否與國際聯盟之條約衝突。結果如何。其影響於中英美三國者何在。

(四)過去英日同盟之目的　英日同盟之目的。第一次在於抵制俄羅斯。並宣言維持中國高麗之獨立。第二次(一九〇五年)之同盟條約。不但將維持高麗獨立之條文取消。而且日本並因之獲得在高麗之優先權。而高麗即於一九一〇年爲日本所滅。故第三次續盟時。高麗已於前一年亡國矣。第一次同盟條約中。並不提及遠東和平四字。第二次提及之。而日本已獲得在高麗之優先權。第三次高麗亡矣。操上述者觀之。則英日同盟之目的。已經屢次之變化。而終歸於達到兩國目的之互助。

(五)過去英日同盟之結果　自英日同盟成立以來。至今不過十有八年。因同盟而生之結果。言其著者。則有(一)日俄戰爭。(二)中國之喪失東三省。(三)東三省門戶開放政策之推翻。(四)高麗之滅亡。(五)山東之被日所佔。(六)二十一條之要求。(七)一九一七年日本與英。法意俄四國之密約。及山東之喪失。(八)和會中美總統威爾遜之失敗及山東問題之議決。(九)美國議會代表之憤怒及美國國民之激昂。(十)中國之痛恨。及仇日之加深。(十一)美國上院之反對和約及脫離國際聯盟。

(未完)

●日本又運動法日同盟

▲日皇儲赴法要求……預備促進英日同盟……赴瑞比行同一步調……法海軍總長已同意

英日同盟已惹起全世界之注意。近以美法各國之聲明否認。此事遂形阻力。但日本以所謀不遂。並出其聯絡之手段。以運動法日同盟。聞北政府昨接到駐法陳籙公使十日來電報告。略謂日本皇儲到法要求法日同盟。並祕密運動法政府當局於國際聯盟開會時。不受魯案之提出。並聞將來仍歷聘瑞比各國行同樣之步調。應請迅電顧代表。特加注意云云。

又東報載紐約特電云。日皇儲之訪問法國。曾與法人以極好之印像。而關於海軍問題之著名評論家莫理斯蘭倫氏。且有法日同盟之論說。其言曰。吾人對於海軍總長基特氏關於法日兩國攜之重大宣言。非常欣悅。蓋吾人深信法日兩國海軍有直接提携之必要也云云。

●美國改派大使來華論

▲大使案已打消……或於下屆國會重提……中國人口之比較……地位年代之中國位置……改派大使之理由

中美新聞社譯密勒評論報云。此屆國會開會。(即三月四日開會者)本昔文義州議員包德氏在衆議院中提出一議案。一致表決。包德氏曾於一千九百二十年遊遠東。因知改派大使來華之需要。衆議院中之決議云。參議院與衆議院一致表決。請總統派一大使赴中華民國。爲美國之代表。此決議係包括於外交費用等因。迨將投票時卒賴打消。因此項決議。不當包括於外交費用案內云。然華盛頓方面風傳此改派大使案之所以打消。因國務部中有人反對之故。議員中有作苛刻之論調者。則謂日本曾對美國有非正式之抗議。美國派往北京之外交代表。不得由公使改爲大使。又有一說。則謂美國對於此事不應自動。按諸外交慣例。應出中國動作。然此決議雖已打消。而改派大使赴華之意見。依然存在。下屆國會開會。或將重行提出。包括於美國外交完全改組之議案內云。以外交上之任務論。大使與公使初無大區別。不過大使似爲總統個人之代表。其關係較之公使似爲切近。然美國之處事。不在形式。無論其是否與總統接近。要以政治上實在之勢力爲斷。不關等級之高下也。外國外交代表之派駐華盛頓者。較在他國首都者爲多。以下所列之諸國皆派大使來美。故美國亦以大使派往各該國首都。國名如下。阿真廷。比利時。巴西。智利。法蘭西。德意志。(戰前)大不列顛。意大利。日本。墨西哥。祕魯。西班牙。

苟以人口爲根據。則中國獨擁四萬萬之衆。已足抵五六國而有餘。且中國已爲國際聯盟中與會之國。以廣義論。其地位且高出於不與聯盟之美國。要知以人口土地或美術科學工業等之發達。而分國之等級。實非公道之事。若以一國三國之年代論。則中國實超出於其他各國之上。外此則或以海陸軍軍力論。日本之得入强國之列。大半當以此爲根據。是故對於國之分等。不必有所根據。亦不必言祕魯智利與墨西哥俱有大使。而中國亦當有大使也。先美國外交代表之駐比利時者。本爲公使。迨歐戰中。始改爲大使。係由威爾遜總統自動。發有一函。承認比利時爲歐戰中之一分子。此事可以籍一般反對派大使赴華者之口。謂應由他的自動不當由美國自動也。然則美國何以不能將駐京之外交代表由公使而改爲大使乎。且可以改爲大使一節。當有稱理由。中國於一千九百十二年改爲共和國。美國首先承認。其他如實行開放門戶政策也。退還庚子賠款也。提倡傳道與教育事業也。又熱心於對華之慈善事業十倍於他國也。當一八六〇年美國南北戰爭以前之八十年間。美國在對華貿易中爲他國領袖。今而後又蒸蒸日上。爲領袖之望矣。且中國之青年男女之就學於美國之大學與高等學堂者。亦較留學他國者爲多。又爲新銀團之組織。亦美國首先發起。因此種種密切關係。美國何故不即改駐華公使爲大使。其他理由。亦不必一一縷舉矣。就各方面觀之。美國不先改於數年以前。已足自豪。此事何須由美國提倡於先。今此既提由國會提出。中國方面亦不必爲正式之請求。美國國內外人士皆當敦促政府實行改派也。美國之所注意者。不在結好於中國政府。而在保持中國人民之友誼。美國所用政策。亦無不以鞏固中國爲政策。中國穩。則遠東問題解決矣。美國如仍以疲弱遲疑之政策對中國。則後悔且無及也。

●烟濰鐵路草約已簽字

京函。修築烟濰鐵路(自烟台至濰縣)一事。最近美人所組之華盛貿易公司極力經營。願出資一千八百萬元。担任一切工事。並聞該公司已與中國方面代表者訂結條約。刻正呈請交通部批准。茲將該約內容略錄於下。(中國方面代表)該鐵路創辦人王奎岳連英煌。(美國方面代表)華盛貿易公司代表者技師郭士伯。(一)敷設烟濰鐵路所需之軌道機關車貨車橋梁機體。及其他一切鐵類材料。均須由美國購入。(二)俟正約決定。中國須請有責任之國際銀行担保。本鐵路擬分段敷設。第一段七十五里。第二段四十里。第三段百里。每段工事完竣後。其應交之工料代金。擬分十二期交付。以六個月爲一期。六年分十二期。至遲以八年交清。(三)聘請美國一等技師担任工事。(四)所需一切材料器具。由美國鐵路公會及美國機械工事車輛製造公會供給。(五)中國須承認美國有延長本線及增築之線支優先權。又如不得美國之同意。中國不得再與他國訂結供結材料契約。中國倘有違反。每件須罰五萬元。(六)正約乃根據草約訂定。故正約未決定以前。雙方須遵草約履行。(七)此草約以中英文字各繕兩份。記名簽字。更另繕一份存於天津美領館。將來如有爭執。以便證明。且正約未決以前。雙方悉遵草約辦理。以上草約簽字之時日雖不明瞭。據傳係在五月下旬。本問題始自葉恭綽任交長時。惟各種條件磋商未妥。是以葉在任時未能確定。遷延及今。方始解決云。

●中俄新訂國境協約

▲開放後貝加爾與黑龍江省之間……與國際通商開始問題無涉

哈爾濱電報。據俄報所載。北京政府與赤塔政府代表。現已締結關於後貝加爾與滿洲之國境開放之預備協約。而開放國境之地。僅限於後貝加爾與黑龍江省之間。並不涉及國際的通商開始問題。該協約之規定大略如左。

(第一)以不宜傳共產主義於中國國境內。及不携帶共產主義之印刷物爲條件。許可遠東共和國民自由入中國領土。(第二)赤塔政府對於通過國境歸返本國之中國人。其所有之金銀貨幣及毛皮等類。概不得沒收。(第三)對於中國人運往俄領之商品。其課稅額。照中國領土內課收俄國人之稅額徵收。不得稍有差異。(第四)持有中國官廳發出旅行劵之中國人。有自由旅行俄領之權利。而持有赤塔政府發出之旅行劵之俄國人

清血 上海

花柳梅毒瘰癧疥癬疝症及筋骨酸痛四肢麻木半身瘋癱等症 病狀雖異其發生之原理彙不由血毒風濕所釀成故施治之藥必以清血解毒去風理濕爲有效 六零六內服藥爲本藥房發行最早之藥品諸君有患上述各症欲 [illegible]

交通部直轄京奉鐵路局定購枕木招標章程投標種類如下

[illegible]

。亦得自由旅行中國領土。（第五）依本協約旅行中國領土之俄國人。不得爲破壞中國政治的及社會的組織之一切行動。（第六）赤塔政府對於其領土內之中國人民。遇有萬一時。須保證其生命財產之安全。

此外尚有一條。大意爲『中國官廳在其領土內。有反抗赤塔政府之運動時。無保護俄國人之義務。而赤塔政府。亦無救助在遠東共和國內。於反對中國政府之運動有關係之中國人』云云。

●吉會鐵路借款草合同（續）

（第十八條）銀行在本鐵路建築期內。指定掌管由外國輸入一切材料機器及其他物品購買之經理人。該購買物品中之重要者。由本鐵路督辦招人投標。經理者應以本鐵路最有利益之條件。從事投標購買或經理訂購。受取購買原價及其百分五之經理酬勞費。但訂購及支取費用。非由技師長呈買督辦經督辦認可後。不能照行。經理者監督購請鐵路建築上設備上必要之一切外國材料。應就一般市場價格最低品質良好者購買之。該購買材料到中國後。與訂購清單不相符合時。本鐵路局得拒絕之。當購買外國材料機器及其他物品其品質價格相同時。應儘先購買日本品。發單及監督人驗單應呈遞於督辦。各種回扣及折扣。概歸入鐵路局。經理者爲鐵路購買。全以製造者之發單及監督查驗單爲據。對於經理者。除前開經理酬勞費外。不另給酬勞費。但聘用關於購買聘用顧問技師時。鐵路局應由本鐵路項下支給報酬及費用。若中國所產材料及中國製品。其品質價格與日本品或其他外國品相同時。爲奬勵中國產業起見。應最先購買之。對於該購買。不給經理者以酬勞費。經理者雖在本鐵路建築竣工後。在本公債期限內。對於鐵路局所需外國品之供給。有優先權。其經理條件隨後協定。（第十九條）政府將來如欲建築認爲有必要本合同所載鐵路線路之枝路時。政府應以中國進款所出之資金爲之。如欲以外債建築。應與銀行以優先權。（第二十條）銀行爲公債證書執票人之受託者。所有關於本公債之事項。本鐵路局與銀行交涉時。銀行得爲公債證書執票人之代理人。（第二十一條）本公債所募款項之交付。與本公債本息之付還。以及其他一切款項之授受。均在日本東京行之。（第二十二條）本合同簽字後。公債募款招帖發行前。如發生政治上或經濟上之事變。足以影響於市場及中國政府現有公債市價。銀行對於本合同之條件認爲本公債發行之成效不可能時。銀行得與政府協定相當期限。將本合同延期履行。若該期限內仍不能發行。本合同作爲無效。此時政府除依照預備合同墊款本利還清外。對於銀行不與何等之報償。（第二十三條）銀行得將依照本合同所有之權利全部或一部與其所負担之義務。一併讓受或係在其他之日本人。但關於讓授或委任。應得本鐵路督辦之承認。（第二十四條）本合同係根據中華民國七年月日即大正七年月日大總統令所簽字者。此項大總統令業經外交部正式通告日本駐華公使。（第二十五條）本合同正本。以中日兩文各繕四份。政府保存各三份。銀行保存各一份。若關於本合同之解釋生疑時。以日本文決之。

財政總長。交通總長。日本興業銀行總裁。

中華民國七年月日。日本帝國大正七年月日。（完）

●大家記着潘復的宣言

▲能不向吉會合同簽字麼……小野氏以回國要挾……否則須承認其所提條件

吉會鐵路借款簽字之說。北京交通部當然否認。我們以爲是決無問題的了。殊不料十三所聽的消息。實際上這個借款合同幷未取消。當兩天幷且又有非簽字不可的形勢。原來前此交通部所謂決不簽字。幷非自己不肯簽。乃因爲單獨簽字無效。還要財政部簽字纔行。當時周自齊已去。李士偉不來。財政部無人負責。所以這合同不能不暫時擱下。現在潘復既正式代理部務。政府就不願借。日本也要極力催促。况且北京政府幷無不願借的意思。這合同當然會新提起。惟潘復前此曾迭向各方面表示不借日債。今天忽然翻過臉來在吉會合同上簽字。未免有點躊躇。但聞小野氏已宣稱本月十八日起程回日。此項合同須於啓程前簽字。不然就要把他所提的整理日債辦法。（見前日本報）先行承認。不知手腕通天的潘復。有什麼法子對付。我們且看着罷。

●張鬍與日本又搗鬼了

▲奉天又有秘密會議……中俄日三方會議中東吉會兩路問題……有良心些不要賣路

據日人消息。藉張作霖回奉之機會。關於中東鐵路善後問題及吉會鐵路問題。已以奉天爲中心。開中俄日三國會議。日本方面委員長尾半平氏。數日前由哈爾濱抵奉天。中東路督辦宋小濂。亦與中東俄總辦俄斯指羅夫氏相攜於八日晨到奉。三國委員目下在奉天車站前公合棧開秘密會議。宋氏及俄氏等一行共有三十人。會議室嚴重警戒。一切人等不准入內。會議係用英語。長尾氏於七日夜偕奉天督署日本町野顧問訪張作霖。其後於公合棧會議中。又相偕驅汽車訪張作霖。再事接洽。據聞此會議自中東路吉長路以至懸案中滿蒙諸鐵道之善後策。可望得根本的解決。宋小濂爲提議中東路國際共同管理之一人。據日人言。其背後有美國人。故今次奉天會議之結果。極堪注目。聞會議畢後。三國委員即將來京。至其會議之內容。與今後之行動。蓋付之絕對祕密。惟據宋小濂在奉天語日本新聞記者之說。謂中東路現狀。不如世間所傳之困難。目下之收入。足可應付修路修車之用。其債務又非必要目下償還者。又中東路之列國共同管理說。雖有傳播。然此路本爲中俄合辦。今鑑於俄國現狀。中國一時爲實際上之管理。俄國一復舊觀。即應由兩國再加考量。列國共同管理。終非可以實現者云云。

●用民政治中之山西

▲太原各學校已罷課……全省學生亦將響應……被裁兵士大販嗎啡

十日太原通訊云。山西大學工科新校屋。不日可以竣工。廣二百七十呎。深七十呎。上下兩層。設備甚周。計需造費五萬五千元。太原各級學校之學生。因表同情於北京學生。均宣布罷課。現料全省學生將起影響。本省販賣嗎啡之人。日見胆壯。目無法紀。其運送巨袋嗎啡丸。輒以携武器之人爲衛。警察似無力遏阻之。營此業者。多屬被裁兵士。若不嚴加禁遏。則恐山西之治安將被擾亂也。

●南京快信

報傳蘇財廳長因某議員提出查辦案。已自行辭職。並謂王省長亦同時電請北庭辭職。有彼此同去等語。頃晤省署某要人據云某議員提出之查辦案。因未得多數人之贊同。故未提交大會討論。似不能認爲有效。且嚴廳長九日即已赴蘇爲嫡母祝壽。昨日（十四）晚車始回。辭職說似屬不確。至王省長同時去電辭職說更屬子虛云。

省議會閉會後。昨日各議員均已紛紛回里。

王省長決續辦官紙印刷廠。俟第三屆省議會開會否交追認。

金陵關監督溫士珍。以上海巡工司測量江岸請給護照。當經電請稅務處核准。昨呈軍民兩長請塡給與工以利進行。並請通令各道尹各縣知事暨水陸軍警一體知照妥爲保護。

北京教育部令蘇教育廳籌辦補習學校一所。以便學生暑假期內補習各項科目。經費在附稅項下暫行酌撥。

直隸一師學生六十二人。昨由職教員率同來甯旅行。

教育部派簽事趙榮昌南下調查蘇浙教育狀況。昨乘津浦車抵甯。

北京煙酒事務署。令蘇事務局籌備征收外人在華設廠造烟稅以。昭平允。並將洋商煙廠調查詳報備查。

財政廳以軍政各費需用萬急。昨特通電各縣知事。迅將徵存未解丁漕。於五日內悉數清解。以濟要需。

絲缺價昂。絲綢業大受影響。木機機戶織緞不敷工本。因而停業者已有十餘戶。

美國東方艦隊總司令史多恩上將。今晨由甯乘美艦駛赴上游游行。

蘇高等審判廳長蕭敏。昨由蘇來省謁軍民兩長。

皖實業廳長高炳麟由蚌埠過甯赴安慶。財部會計司會辦金兆蕃。廣西護軍使署參議任祖安。過甯同車赴京。

財政廳昨通令各稅所禁止餽送總稽查規費。

時評　二

●教育界應堅持到底

北廷對於這次北京教育風潮，本是想始終特强的，近來見各方面反對日烈，知道「衆怒難犯」於是又一變而用敷衍手段想和平解決，將首善醫院軍警撤退，派人迎受傷校長出院，這種舉動，究竟算爲有誠意底轉圜嗎？教育界人士，難道就從此停止進行嗎？

北廷毆傷教職員，不僅是侮辱被傷者一部分，簡直是侮辱全國教育界底人格，若不訴之法律，以後一般武人，對於教育界愈加蔑視，恐怕北京安徽底慘劇，將層出不窮，是第一層應注意的，教育界演成今天慘象，全是爲『教育基金問題』若教育經費未解決，即含糊了結，那麼以前底重大犧牲，不是毫無意識嗎？這是第二層應注意的，

我以爲這兩件事未圓滿解決前，全國教育界，當努力奮鬥，堅持到底，不要受北廷底軟化，致失了數月來犧牲底精神呵！（俠）

京奉鐵路改訂行車時刻表

本路現奉交通部核准將第三第四兩次快車京榆改爲京奉其餘通車各次列車之行車時刻亦略爲變更均於民國十年一月、一日起實行並將行車時刻開列於後特此通告

下行旅客列車

站	時刻
北京	上午五點四十分開（第七次京榆慢車） 上午八點二十五分開（第三次京奉快車） 上午十點三十五分開（第一次京浦特快） 上午十點五十五分開（第十七次京津慢車） 下午一點二十五分開（第九次京津慢車） 下午四點二十五分開（第五次京津快車） 下午六點三十五分開（第十九次京豐慢車）（下午七點十三分到豐台） 下午八點十分開（一〇一次京奉特快）
天津東站	上午四點十五分開（二十三次津唐慢車） 上午九點四十分開（第七次京榆慢車） 上午十一點三十分開（第三次京奉快車） 下午四點二十五分開（二十五次津唐慢車） 下午八點二十分開（二十七次津沽慢車） 下午十一點五十九分開（一〇一次京奉特快） 下午一點三十五分到（第一次京浦特快） 下午四點十分到（十七次京津慢車） 下午六點十五分到（第九次京津慢車） 下午七點二十五分到（第五次京津快車）
塘沽	上午五點五十五分開（二十三次津唐慢車） 上午十點四十八分開（第七次京榆慢車） 下午十二點二十四分開（第三次京奉快車） 下午六點二十五分開（二十五次津唐慢車） 下午十二點五十九分開（一〇一次京奉特快） 下午九點五十一分到（二十七次津沽慢車）
唐山	上午五點五十開（二十七次唐榆慢車） 上午九點二十五分到（二十三次津唐慢車） 下午一點開（第七次京榆慢車） 下午八點十五開（第三次京奉快車） 上午三點二十開（一〇一次京奉特快） 下午九點十一分到（二十五次津唐慢車）
山海關	上午三點五十五開（一〇二一次榆錦慢車） 上午四點四十五開（一〇三次榆奉慢車） 上午八點三十五開（一〇一次京奉特快） 下午六點二十五開（第三次京奉快車） 下午十點十五開（一〇五次榆奉慢車） 下午一點到（二十七次唐榆慢車） 下午五點二十四到（第七次京榆慢車） 下午六點三十五到（二十九次唐榆慢車）
錦縣	上午十點十五開（一〇三次榆奉慢車） 下午一點零五開（一〇一次京奉特快） 下午一點二十四開（一〇二三次錦溝慢車） 下午十一點四十開（第三次京奉快車） 夜三點四十五開（一〇五次榆奉快車） 上午十二點三十五到（一〇二一次榆錦慢車）
溝幫子	上午五點三十五開（一〇五次榆奉慢車） 下午十二點十分開（一〇三次榆奉慢車） 下午二點三十五開（一〇一次京奉快車） 下午五點十五開（一〇三十五次溝皇慢車） 上午一點三十五開（第三次京奉快車）（上午一點二十二到） 下午四點十二到（一〇二十三次錦溝慢車）
奉天	上午七點二十到（第三次京奉快車） 上午十一點三十五到（一〇三次榆奉慢車） 下午六點二十五到（一〇五次榆奉慢車） 下午七點五十五到（一〇一次京奉特快）

上行旅客列車

站	時刻
奉天	上午四點十分開（一〇二十六次皇溝慢車）（上午十一點五十九到溝幫子） 上午六點開（一〇四次奉錦慢車） 上午九點五十五開（一〇二次奉京特快） 下午三點五十五開（一〇六次奉榆快車） 下午八點十分開（第四次奉京快車）
溝幫子	下午十二點二十五開（一〇四次奉榆慢車） 下午十二點四十八開（一〇二十四次溝錦慢車） 下午三點十五開（一〇二次奉京特快） 下午九點四十五開（一〇六次奉榆慢車） 上午一點四十開（第四次奉京快車）
錦縣	上午四點二十開（一〇二十二次錦溝慢車） 下午二點三十開（一〇四次奉榆慢車） 下午四點五十五開（一〇二次奉京特快） 下午十一點四十開（一〇六次奉榆快車） 夜三點三十開（第四次奉京特快） 下午三點五十五到（一〇二十四次溝錦慢車）
山海關	上午三點二十五開（二十八次榆唐慢車） 上午五點五十開（第八次榆京慢車） 上午九點十分開（第四次榆京慢車） 下午一點四十五開（第三十次榆唐慢車） 下午十點開（一〇二次榆京特快） 上午四點四十八到（一〇六次奉榆慢車） 下午一點四十一到（一〇二十二次錦榆慢車） 下午七點五十七到（一〇四次奉榆慢車）
唐山	上午十二點三十開（第八次榆京慢車） 上午十一點二十五開（二十六次唐津慢車） 下午十二點五十開（第四次奉京快車） 下午二點三十開（二十六次榆唐慢車） 上午三點十分開（一〇二次奉京特快） 上午十一點二十開（二十八次榆唐慢車） 下午九點二十分到（第三十次榆唐慢車）
塘沽	上午五點二十二開（一〇二次奉京特快） 上午七點五十二開（五十四次津沽慢車） 下午一點零四分開（第八次榆京慢車） 下午二點五十一開（第四次奉京快車） 下午三點二十五開（二十四次唐津慢車） 下午六點二十五開（二十六次唐津慢車）
天津東站	上午四點十分開（第十次津京慢車） 上午六點四十開（一〇二次奉浦特快） 上午八點五十五開（第二十次津京慢車） 上午九點十分開（第六次津京慢車） 下午二點二十開（第八次榆京慢車） 下午三點五十五開（第四次奉京快車） 下午五點四十五開（十六次津京慢車） 下午六點五十五開（第二次浦京特快） 上午四點五十豐台開（十二次豐京快車） 上午五點四十五分到（五十四次沽津慢車） 上午九點二十四到（二十四次唐津慢車） 下午八點一到（二十六次唐津慢車）
北京	上午九點十分到（第十次津京慢車） 上午十點十五到（一〇二次奉京特快） 下午十二點五分到（第六次津京快車） 下午三點二十三到（第二十次津京慢車） 下午六點三十八分到（第八次榆京快車） 下午七點十五到（第四次奉京快車） 下午十點六分到（第二次浦京快車） 夜十二點二十分到（十六次津京慢車）

上列各車之第一第二兩次京浦特別快車有加[illegible]票之旅客始能乘坐。上列各車凡有●符號者僅備三等座位。[illegible]營口至溝帮子之客車每日上午七點二十五分及十點五十五分由營口開行。至溝帮子之客車每日上午二點十分及下午三點四十分由溝帮子開行。北京至通縣之客車每日上午六點五十分及下午五點十五分由北京開行。通縣至北京之客車每日上午七點十分及十一點五十五分及下午五點零五分由通縣開行。

京漢鐵路管理局招商投標承辦客車廣告（第三十八號）

本局現擬訂購頭等臥車六輛二等臥車六輛頭二等合車六輛膳車六輛三等客車十輛共四十輛在漢口江岸京漢碼頭十公局交貨如有欲承辦者可至本局購取圖樣說明書每份現洋二十五元何時交貨如何付款並應連同實價載標函之內函面須註明車輛標函字樣用雙掛號函封寄本局限於六月三十日截止七月一日下午三時在本局當衆開標此佈

司令牌香烟

烟枝特別加大

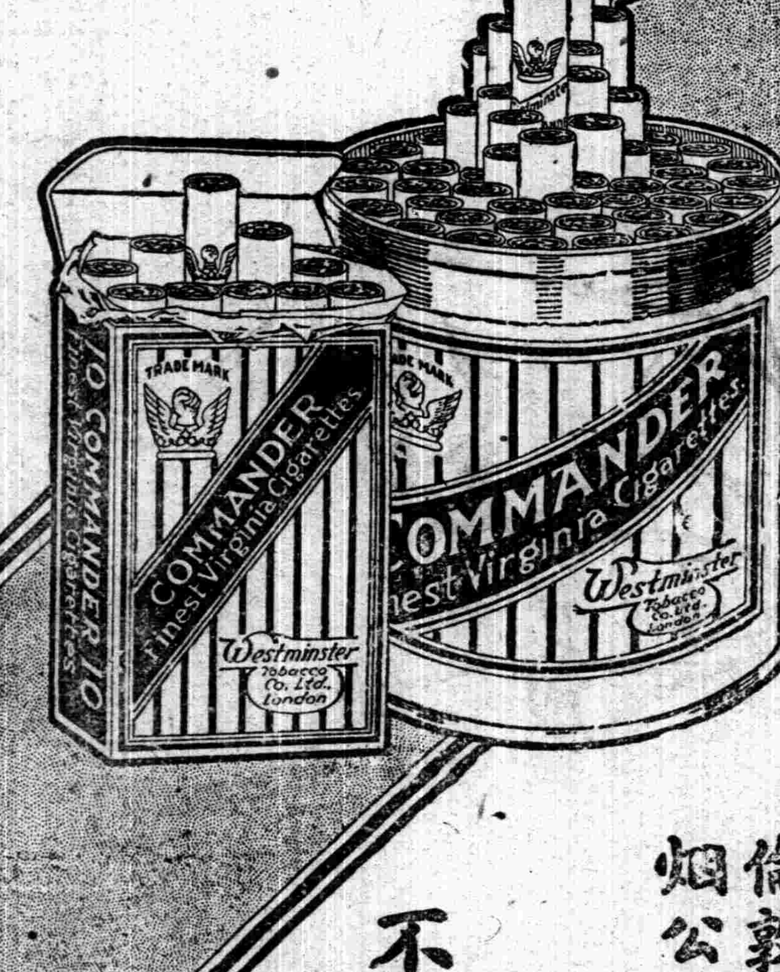

倫敦惠斯民烟公司啟

不僅烟枝加大烟絲亦最精良

先施有限公司

自製老虎牌各種花糖香品

各洋貨舖均有經售

製造廠在粵東長堤

地方新聞

●甘肅災狀已攝成影片（北京）

大陸報駐北京通信員好爾氏及教士海斯氏前同往甘肅。調查地震情形。將實况攝成影片。近已在北京映演一次。觀者甚衆。駐京甘肅地震救濟會擬再請映演一次。現復設法擬携至上海開映。按甘肅地震情形極爲重大。死者十五萬人。大震時爲去年十二月十六日。中國沿海亦爲震動。而其完全狀况。直至現在始由海斯及好爾兩君傳至外界云。按救災䘏鄰道也。深望各省人士閱此慘狀。速解囊接濟。而觀影片者。尤應發善心。多捐助。至於大陸報通信員及教士之苦心孤詣。吾人尤當感激也。

●李純津寓大竊案續誌（天津）

天津李純宅被盜等情。已誌前日本報。玆悉其偸東西的婦人。是故督李純姨太太房中的一個女僕。久與本宅男僕徐某結歡喜緣。因爲有這點密切關係。該女僕遂携帶偸盜之珠寶黃貨鈔票等珍貴物品潛逃至京。匿居交道口徐某家中。徐僕人本乖張。隨後赶來。看着這隻飛來鳳。什麼金鐲咧鑽石戒指。珠花。鈔票。燦爛奪目不免眼紅。欲將鈔票一項。摟到自巳手中保管。以便爲所欲爲。但屢次向該女僕進言。均被拒絕。徐僕見其不入圈套。遂實行賊偸賊的手段。趁女僕睡熟之際。就單把那七千元一搭的鈔票。從該女僕身上掏出。包了一個包兒。跑回天津。該女僕醒後。查覺是徐所爲。大怒而特怒。聲言非告官追究不可。徐某之妻害怕。遂打電話把徐僕找回來。沒等到交涉辦理清楚。這案子就發覺被偵探查獲。一齊帶往天津。發落去了。徐某之妻。因爲受驚吃過一回洋火自盡。經人解救過來。現在身體尚未復原。語云。悖入者悖出。觀於此案。斯言誠不虛矣。

●請看某將軍僕役威風（天津）

天津河北公園十一日晚八時半。露天電影已鄒開演。場之西北隅。見有某將軍之僕役馬某。與一坐客楊某。（濟南人）互相口角。馬某聲言。「吾們巳早派馬弁來此。爲少爺預定此座。汝何人敢佔此座。非速讓出不可」楊某謂「公園乃公共遊樂之地。勢力兩字。非此地可以談到。但你如要吾的座位。吾並未說一定不讓。何必如此強橫無理」。其時適園之警察到場。馬某非將楊某交警帶局不可。並對楊某云。「你這樣東西。不配文明對待」。遂以手批其頰。一時楊某同伴之老太太及小孩兩人。齊聲大哭。警察竭力排解。馬某堅持不可。不得已將一干人等。帶警局而去。旁觀者。目睹將軍僕役如此強橫行爲。耳聞婦人小兒一片哭聲。莫不爲其大抱不平。然楊某卒被提將官裏去。嗚呼區區軍閥一僕。橫強如此。津人之自由剝奪盡矣。

●自由戀愛發生慘劇（廣州）

廣東花縣人某甲。與其妻稅居於城東前鑑街。向以担沙覓食。婦年僅二十。粗具姿首。近與附近舟子發生戀愛。每於黃昏月上之候。約往蛋船一圓好夢。詎爲某甲偵知。詭稱接得岳父死耗。偕婦返里。甫抵村門首。甲即召集村中無賴。將婦細綁。并召婦之父母至村。宣佈婦與人私通。婦之父母腦筋亦極腐舊。謂生女如此。玷辱家門。任汝如何懲辦皆可。某甲遂向其妻連放數槍。一朵薄命花。遂當場玉碎香消。按戀愛本男女之自由權。某甲既與妻感情破裂。儘可離婚。何必下此毒手。甘爲人道之罪人。然亦見該縣風俗之不開通矣。

●皖人忘恨慶端陽（安慶）

安慶每屆端陽。必舉行龍舟遊䜩江心。以無人不趨江干。民國成立。禁止龍舟競渡以後。遊人遂以大觀亭迎江寺爲舒遊興之所。今歲自開闢菱湖公園。一都人士均改往遊園。故該處車水馬龍。擁擠不堪。笙歌雜奏。盛極一時。政界方面。並有數人在該園包訂房間。粉白黛粉左擁右抱。出盡醜態。殊可哂也。聞是日大觀亭迎江寺均有人往遊云。按皖省學生流血慘劇發生未久。聞者至今不能忘痛。節屆端陽。皖人正宜閉門思痛。以弔屈原之心兼弔眼前爲公理而死之學生。乃讀上項新聞。則是日舉城若狂。遊興並未稍減。可謂善忘矣。并聞安慶新聞界停刊三日。大過端陽。端陽日可云係弔屈原。其餘二日。大約係因弔屈原過哀。故特別休息。不然實毫無理由也。

●三山通信社之趣旨（鎮江）

鎮江三山通信社成立各節已誌本報。玆該社又致鎮屬各團體函云。吾鎮當滬甯中心。南北咽喉。軍事商業。夙爲中外人士所注目。自津浦滬甯鐵路相繼成立以來。吾鎮商業。乃竟一落千丈。南之梁溪。北之浦鎮。均一躍而居吾上。其所以致此原因。不得不歸咎於新聞事業之未能充量發展。同人等深恐長此坐誤。使地方形勢隨江河而日下。爰有三山通信社之組織。一以策地方之建設。一以謀消息之宣傳。（中略）所謂亡羊補牢。猶未晚也。惟同人心力棉薄。關於新聞之報告願以公開。無論機關團體。或個人見聞。有關地方建設。風俗進化。事實而不涉虛僞。義正而不揭隱私者。深願隨時賜教。本社均樂爲宣佈。而並爲負責也云云。

●演水龍何故不許女界參觀（蘇州）

蘇州救火聯合會。於夏歷初九日試驗水龍是日適逢天雨。來賓參觀者較少。即各社之龍。亦多爲雨所阻。惟新舊會長貝哉安宋續成及各龍社長莅會。警廳長亦派勤務督察長馮珍到場。下午三時許開始演習。第一組忠靖郡益永息。第二組永義紫瞻同仁永益。第三組消防隊坎安公濟同善惠民。第四組坎一治安鎮安。是日不作比賽。故無評判優劣之分。僅令各龍社出水一次。及演畢後。請由警察廳長代表馮察長面授各龍社奬勵証書而散。惟該會此次試演水龍。遍發入場劵。獨不許女界參觀。聞者頗有貶詞云。

●蘇道尹替吳縣知事作調人（蘇州）

吳縣温知事自被蘇商會等控省後。擬以組設地方款產經理處爲緩和計。定期邀各市鄉董莅署會議。該董事不願列席等情已誌本報。此事蘇常王道尹得悉後。現擬爲温知事疏解一切。遂於前日（十三）召集各法團各市鄉董事莅署會議。如蘇總商會長龐天生。教育會長龔廣禹。農會長陶君蘇市董事蔣季和等。均先後莅止。會議結果。各法團因王道尹之僉認爲有條件的解決而散。惟縣署昨日（十四）之會議。暫行停頓云。聞者莫不驚官官相護之魔力云。

宋人如話詩選 廉價預約

昔白傳作詩老嫗都解本書本此宗旨選輯宋人詩之明白如話者彙為一編各體皆鑴並詳加圈點以醒眉目遇運用故事及少數不常見之字仍加以極簡明之註釋務使婦孺都能瞭解洵為詩家特開生面尤為研究白話詩之絕好模範取便藝林特廉價發售預約書共六卷用有光紙精印分訂四厚冊定價一元二角預約減收半價至陰歷本年五月底截止六月出書印有樣張函索須附郵票一分外埠函訂須另加郵費郵票五現作九折扣此係適合現在時勢之宋詩選本為坊間所絕無價洋不滿一元之預約亦為難得之機會研究詩學者幸勿交臂失之

總發行所上海棋盤街文瑞樓 經售處本外埠各大書局

言文對照 白話趣談 乙集又出版了預購諸君請來取書

本書取正書上有趣故事分類編成白話就是有系統的短篇小說但別種小說盡屬幻想此則概是實事別種小說看了不能引用此則字字都可引用 [illegible] 現出甲乙二集每集定價二角八分 [illegible] 甲乙兩集門目披露如左

甲集三門：（德行）較各校現用之修身課本更為完美（早慧）少年聰敏出人意表（計策）運用謀略動人心目

乙集三門：（明察）如發姦摘伏之類勤若神明（識鑒）多屬預言言必有中（愚闇）此門與上兩門極端相反事多可笑尤覺趣味濃深

總發行所上海棋盤街文瑞樓 經售處本外埠各大書局

影印墨海金壺原書發售預約

昭文張海鵬編經史子集一百十五種共七百廿二卷原書裝訂一百六十冊誠藝林鴻編也欲得原書七八百金無有求處是以但聞其名未見其書今借得吳興嘉業堂藏書初印墨色如漆字大悅目影印悉依借月書冊大小同式兩書珠聯壁合海內博古君子想必先睹為快也特用上等連史精印定價一百元預約半價五十元先收半價廿五元取書再收念五元郵費二元六角預約陰歷六月底截止准陰歷十一月底出版樣本函索即寄各省大書店有寄售預約券者

借月山房彙鈔出版

昭文張海鵬編一百三十五種一百廿冊料半定價一百元特價七十元連史定價六十元特價四十元郵費一元六角

宋六十名家詞出版

影汲古閣袖珍本連史定價十二元特價八元郵費四角

百川學海

出版影印仿宋朝墨氣計一百種四十冊定價二十四元特價十四元郵費六角出版以來海內君子歡迎現存百餘部購者從速遲之不及

大觀錄

出版吳郡吳升子敏彙輯歷代書畫法帖二十卷念三大冊連史仿宋字體精印定價念元特價十二元郵費四角總發行上海四馬路西首同興里口博古齋書莊謹啓寄售各省大書店

歇浦潮提前出版

向來賣預約劵的，不是借名斂錢、便是名不副實、最靠得住的也、不免一再延期、弄得買預約劵的人、無論對於什麼書、都抱着懷疑態度、以致預約劵信用大失、說起來真令人痛恨、這部歇浦潮、本來定五月三十一號出版的、本館為酬答閱者期望、及保全預約劵的信用起見、特地

提前三日、定於廿八號

出版、已買預約劵諸君、請憑劵取書、未買預約劵諸君也可先睹為快了、本書都**一百萬言、一百回書**、並由名畫家**但杜宇君精繪全圖百幅**、更請**袁寒雲先生**題簽、洋裝**十厚冊**、附送錦盒一個、定價五元、**實售三元五角**、外埠郵票代現作九五折算、寄費二角五分、掛號在內、同行批發照例、分館處 天津德文書局 北京自強書局 蘇州文怡龢書局 杭州問經堂書局以及本外埠各大書坊

總經售處 上海麥家圈交通路 **新民圖書館**

●閱解放畫報諸君鑒●

本報第十期本定今日出版、不料承印本報之國光印刷局突然失慎、本報第十期亦被連帶焚燬、事出意外、無法補救、現正重行編輯、另換印所、第十第十一兩期定下月同時出版、恐勞盼望、特此聲明、並求原諒 新民圖書館解放畫報編輯人敬啓

六年紀念奉送天機壽世靈

吾人祇知上天好生，而不知上天好死，此即天機不欲洩漏人間，故人祇知怕死，而不知避死，鄙人修煉有年， [illegible]

上海卡德路善昌里 長壽學院院長部博強白

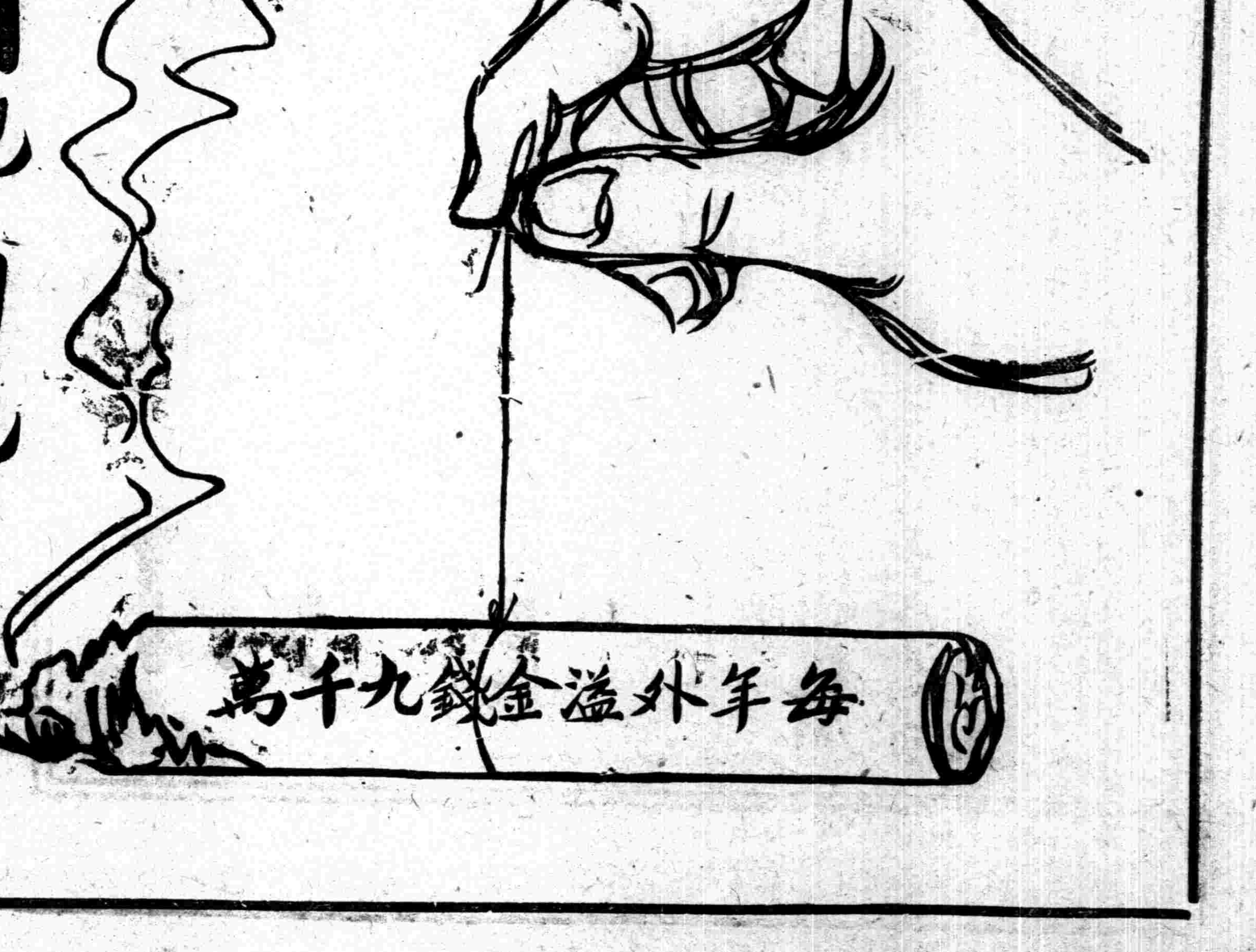

同胞！同胞！！

請挽救一髮千鈞之烟草利權

烟草雖屬微物。利權損失甚巨。寄語愛國同胞。請吸國貨香烟。

大愛國 香烟

空包一個 換烟一支

中國南洋兄弟烟艸公司啓

……醫士 醫院（法界北褚家橋）時間 上午九時至下午四時 電話中央五七一〇 分診所（英界三馬路會樂里）時間 下午五時至八時 電話中央五八八二

歡迎諸君儲蓄……另備獎品……請快入會……機會難得

……公司有獎儲蓄如蒙諸君認會或介紹他人入會者不勝歡迎之至請先函致……

兜安氏秘製保腎丸

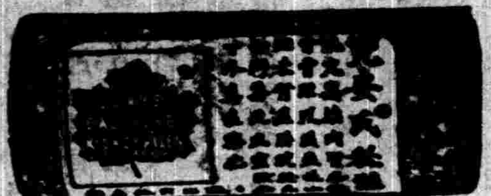

腎病之背痛

腎為命根職司清血血行腎部川流不息若不保其強壯則有時弱弱則病病則不止一端其最可作徵者背痛與小便諸疾是也一經發現當速其愈延久則腎更弱病更深矣兜安氏秘製保腎丸乃腎病之唯一佳品患斯疾而望治者一試此丸乎

專治

背脊疼痛 腰穴酸痛 大腳瘋痛 膣系筋痛

風濕骨痛 節骱疼痛 臀骨筋痛 水臌腫脹

膀胱發炎 麻木不仁 沙淋石淋 小便諸疾

Backache is an important symptom of Kidney Disease

德醫金誦盤遷移廣告

部八理移居英界大馬路大慶里一百十六號應診時間列後 門診午前十時至午後四時 出診午前八時至十時午後四時至十時

[illegible]告

本公司北京分行 副經理賀存勳 天津分行英界海大道 經理李健如 副理洪渭漁 上海分行南京路東陸坊 經理方淑伯 副理林斗南

上好嬰孩牌香烟

大昌烟公司總發行

京漢鐵路行車時刻票價表

◀中華民國十年三月十四日起改訂▶

站名	第一次 北京至漢口特別快車頭二三等每逢星期一開行飯食俱備	第三次 北京至漢口尋常快車頭二三等每日開行飯食俱備	第五次 北京至漢口尋常快車頭二三等每日開行飯食俱備	頭等票價 二等減三分之一即為二等 三分之二即為三等
北京前門	下午十●開	下午十一●開	上午十一●五十四	
長辛店	十●三十四到 十●四十四開	十一●四十四到 十一●五十九開	十二●三十五到 十二●五十開	九角
保定府	上午一●二十三到 一●三十七開	三●到 三●十五開	四●四十一到 五●○一開	五元四角
正定府	四●十四到 四●二十四開	六●十九到 六●三十四開	八●三十三到 八●四十七開	九元六角
石家莊	五●到 五●十五開	七●十二到 七●三十二開	九●二十九到 九●四十九開	十元○五分
順德府	七●五十二到 八●二十二開	十一●○五到 十一●三十五開	上午十二●四十二到 一●十二開	十四元一角
彰德府	十一●○五到 十一●二十開	三●二十五到 三●四十開	四●一十到 四●二十五開	十八元五角
新鄉縣	下午一●四十四到 一●五十九開	六●五十五到 七●十五開	七●○九到 七●二十九開	二十二元二角
黃河北岸	三●十三開	八●三十三開	九●○一開	二十四元
黃河南岸	三●四十三開	八●五十八開	九●二十四開	二十四元一角五
鄭州	四●二十到 四●四十開	九●三十九到 九●五十九開	十●十三到 十●三十二開	二十五元○五
許州	六●四十四到 六●五十九開	上午十二●十二到 十二●二十七開	一●十六到 一●三十六開	二十八元二角
郾城縣	八●十五到 八●四十五開	一●五十五到 二●十開	三●○五到 三●二十開	三十元一角五
駐馬店	十●四十到 十一●開	四●二十三到 四●三十八開	五●五十三到 六●十三開	三十二元四角
信陽州	上午一●三十八到 一●五十八開	七●二十二到 七●四十二開	九●三十一到 九●五十一開	三十六元
新店	三●十七開	九●○八開	十一●十開	三十七元三角五
廣水	四●二十五開	十●二十五開	上午十二●三十開	三十八元二角五
花園	五●五十一開	下午十二●○五開	二●○二開	三十九元九角
孝感縣	不停	一●二十開	三●十五開	四十一元二角
漢口江岸	八●五十二開	三●三十開	五●三十五開	四十三元三角五
漢口大智門	九●到	[illegible]	[illegible]	[illegible]
漢口循禮門				[illegible]
漢口玉帶門				[illegible]

站名	第二次 漢口至北京特別快車頭二三等每逢星期一開行飯食俱備	第四次 漢口至北京尋常快車頭二三等每日開行飯食俱備	第六次 漢口至北京尋常快車頭二三等每日開行飯食俱備
漢口玉帶門			
漢口循禮門			
漢口大智門	下午十●開	下午十一●開	上午十一●開
漢口江岸	十●二十四開	十一●十九開	十一●十四開
孝感縣	不停	一●三十三開	一●二十三開
花園	上午一●四十八開	三●○一開	二●四十六開
廣水	三●二十五開	四●四十開	四●三十開
新店	四●三十六開	五●五十二開	五●五十二開
信陽州	五●三十七到 五●五十七開	六●五十五到 七●二十二開	七●二十七開
駐馬店	八●三十六到 八●五十一開	十●二十九到 十●四十四開	十●二十三到 十●四十三開
郾城縣	十●四十五到 十一●十分開	一●到 一●二十五開	上午十二●四六到 一●十六開
許州	下午十二●二六到 十二●四十一開	三●○六到 三●二十六開	二●五十六到 三●二十一開
鄭州	二●四十六到 三●○六開	六●二十五到 六●四十開	五●三十九到 六●○九開
黃河南岸	三●五十五開	七●三十三開	七●開
黃河北岸	四●二十開	七●五十八開	七●二十八開
新鄉縣	五●二十二到 五●三十七開	九●二十五到 九●四十開	八●四十到 九●○開
彰德府	八●○二到 八●十七開	上午十二●十五到 十二●四十開	十二●三十三到 十二●五十三開
順德府	十●五十三到 十一●二十一開	三●四十九到 四●十四開	五●二十到 五●五十五開
石家莊	上午二●○一到 二●二十一開	七●○七到 七●二十五開	九●三十五到 九●五十五開
正定府	二●五十九到 三●十四開	八●○七到 八●十七開	十●三十五到 十●五十開
保定府	[illegible]	[illegible]	[illegible]
長辛店	[illegible]	[illegible]	[illegible]
北京前門	[illegible]	[illegible]	[illegible]

往來西便門廣安門行車時刻票價表

站名	第七百四十三次客車	頭等票價
西便門	下午十二●三十五開	
廣安門	十二●四十到	[illegible]

站名	第七百四十四次客車	頭等票價
廣安門	下午一●三十五開	
西便門	一●四十到	[illegible]

往來長辛店豐台行車時刻票價表

站名	[illegible]	[illegible]	[illegible]	[illegible]	頭等票價
長辛店	[illegible]	[illegible]	[illegible]	[illegible]	
豐台	[illegible]	[illegible]	[illegible]	[illegible]	[illegible]

往來周口店琉璃河行車時刻票價表

站名	第一百四三次客車	頭等票價
琉璃河	下午二●三十開	
周口店	三●十分到	六角

站名	第一百四四次客車	頭等票價
周口店	[illegible]	
琉璃河	五●四十分到	六角

往來坨里北京行車時刻票價表

站名	[illegible]	頭等票價
北京前門	[illegible]	
長辛店	[illegible]	[illegible]
南崗窪	[illegible]	[illegible]
良鄉縣	[illegible]	[illegible]
坨里	[illegible]	[illegible]

往來高碑店梁格莊行車時刻票價表

站名	第八百三十一次客貨車	頭等票價
高碑店	上午十●二十開	
淶水縣	十一●○四到	[illegible]
易州	十一●五十八開	[illegible]
梁格莊	十二●二十二到	[illegible]

站名	第八百三十二次客貨車	頭等票價
梁格莊	下午一●十開	
易州	一●五十七開	[illegible]
淶水縣	二●四十六開	[illegible]
高碑店	三●三十到	[illegible]

往來臨城高邑縣行車時刻票價表

站名	第九百○七次客貨車	頭等票價
高邑縣	下午八●○五開	
鴨鴿營	八●三十五開	[illegible]
臨城	九●三十五到	[illegible]

站名	第九百○八次客貨車	頭等票價
臨城	下午十●二十五開	
鴨鴿營	十一●三十開	[illegible]
高邑縣	十一●五十五到	[illegible]

附往來北京保定尋常客車時刻表

站名	第二十一次	第二十五次
北京前門	下午二●四十五開	上午七●十分開
長辛店	三●三十一到 三●四十一開	七●五十七到 八●二十開
保定府	七●三十五到	十一●五十五到

站名	第二十二次	第二十四次
保定府	上午八●二十開	下午二●四十開
長辛店	十二●二十五到 十二●三十六開	六●三十四到 六●四十四開
北京前門	一●三十五到	七●三十到

附往來北京琉璃河行車時刻表

站名	第一百四十三次
北京	上午十一●二十開
琉璃河	十二●二十一到

站名	第一百四十四次
琉璃河	七●二十九到 七●五十七開
北京	九●○到

附往來北京長辛店行車時刻表

站名	第一百四十九次
北京	上午十●三十二開
長辛店	十一●三十一到

站名	第一百四十二次
長辛店	上午五●五十七開
北京	七●○七到

附往來漢口孝感行車時刻表

站名	第七十四次
漢口玉帶門	上午七●三十開
循禮門	七●四十開
大智門	八●開
江岸	八●十五開
孝感	十●三十七到

站名	第七十五次
孝感	上午十一●開
江岸	一●四十五開
大智門	二●開
循禮門	二●○七開
漢口玉帶門	二●十五到

附往來漢口橫店行車時刻表

站名	第七十六次
漢口玉帶門	下午三●三十開
循禮門	三●四十開
大智門	三●五十開
江岸	三●二十一開

站名	第七十七次
江岸	五●三十開
大智門	五●五十開
循禮門	五●五十七開
漢口玉帶門	六●○五到

注意

(一)本路特別快車係每逢星期一及星期四自北京漢口開行(二)本路特別快車既專為長途旅客便利而設故所掛均為頭二等臥車(三)凡旅客欲乘特別快車者皆須按等購買特別快車票並須按等購買床位票(四)設短途旅客欲乘特別快車須視當時有無座位為准設有座位除是白晝無須床位票外然其下車時或在晚八點以後者仍應照例購買床位票(五)本路特別快車座位有限搭客例須預先定座

醫學士余雲岫

內科專家 擅治肺癆 毒門打針 妥速精巧

本診所 愛而近路均益里門牌北二千八百七十號 電話北二千八百七十號 門診下午一點至四點

分診所 英大馬路大北地毯公司樓上新世界斜對門榮昌祥東首便是 電話中央四四九零號 下午四點至五點 又九點至十一點

出醫例 號金一角 門診一圓 出診五元(非親友介紹不應) 車資一元 特診加倍 星期停診

進愛醫院廣告

本院專治男女下體隱病及各種花柳 遺精早洩(用藥楊柳) 電氣引血或溫熱水治療等法 梅毒淋毒用最新診治法 射六零六價更克己 用藥注射法及不開刀治療橫痃法 包莖發育未全 用無痛手術使能恢復原狀 餘內外各症另有醫生專任其例 門診一元出診五元包醫另議 科醫金面議貧寒酌減 海南泥城橋大沽路口院址 進愛醫院下午一時至六時 診所新世界西首九十九號電話中一千二百 上午九時至十一時 二奉送男女生殖生理書附 九 郵票本埠一分外埠三分

院長張雪蓀謹啓

河南路 洋裝金銀 時和 首飾老號 抛球場

貴重粧奩

珍珠鑽石 翡翠玉器 金銀首飾 金銀器皿 白金鑲嵌 時樣新飾 結婚戒指 粧台擺件 各款俱全 恕不備載

本埠新聞

◎本埠各團體聯席會議

▲反對英日續盟…拒絕學校註册條例

昨日下午。全國各界聯合會。中華民國學生聯合會總會。邀集本埠各團體各報館。開聯席會議。討論反對英日續盟。及南洋英屬學校註册條例兩大對外問題。到會者有各馬路商界聯合會代表余濟懷　許雲輝　張振遠　葉鴻達　徐之杭　蔡朗軒　邵力子　余中孚　沈佩蘭　儲紹基　杭石君　余仰山　錢翊臣　胡明堯　陳天生　嚴諤聲等。報界葉楚傖　曹沛　費公俠　沈卓吾　程松聲　謝介子　周孝菴等。泉漳會館團體代表莊希泉　南洋華僑代表余佩臯　電器工會馬家模　華僑聯合會胡瑣南　華僑學生聯合會謝碧田　留日學生救國團溫晉城　環球中國學生會南洋英屬學校註册條例研究會許兆豐　紹興七邑旅滬同鄉會顧森泰　工商友誼會童理璋　中華印刷職工聯合會蔡滄月　法文學社沈仲俊　上海學生會湯宗威　徐家棟　復旦教員陳定謨　安徽救國代表團郝兆先等。先由主席喻育之君。報告反對英日續盟與南洋英屬學校註册條例之經過情形。及該兩問題現在之趨勢。請各團體代表討論堅持之辦法。以冀達到目的。當由各團體代表一再討論。決議下列各項辦法。(一)用『上海各路商界總聯合會及工商學報念餘團體』名義。致電英首相　外務大臣　上下兩議院　倫敦各報　中國駐英顧博士　及北京英國駐華公使。內容包括反對英日續盟。及南洋英屬學校註册條例兩問題。(二)電報費由到會各團體量力自認。(三)推定葉楚傖余佩臯陳定謨邵力子爲起草員。至六時許討論畢散會。

◎水木匠加資尚未妥洽

▲工人不滿意議決辦法……飯錢要求改爲五分……加資即日實行……雙方另開大會議決

水木鋸工人加資問題。雖經該業董事議決。於明年陰歷三月一日起。每工連飯加價至大洋四角。工人等尚未滿意。故由徐金全張祥林等二十餘人具名。刷印第二次通告。分發各工人。其詞云。吾們三帮水木鋸工界同胞。自黃耕山等十四人代表。發起要求加價。有少數董事。不肯原諒工人苦况。不肯加價。以致停工十有餘天。仍無正當辦法。然而雙方損失甚大。惟吾工人此次所要求者。實因市上錫元市價大跌。百物非常昂貴。吾工人所得工價均是錢碼。一進一出。受虧甚大。以致難以餬口。所以不得不要求各董事體恤艱難。俯允所議。昨閱水木公所董事議決加價通告。每工連飯大洋四角。要去飯洋一角三分。學生徒每工二角五分。飯食照除。議定明年三月一日實行云云。惟公所此次所議。既蒙各董事體恤。巳將錢碼改作洋碼。惟飯錢應照執業證券價每天五分。方爲正當。幷請即日實行。以解吾工人目前痛苦。所以仍望公所再邀集各董事。定期開一雙方會議。工人等一見通告。立即趨前。俾得雙方協商妥善。早日開工。以免彼此損失。不勝拜叩之至。徐金全張祥林朱榮媛王金山湯阿大金阿德顧才良陳關榮高杏生王咸媛薛阿華楊阿弟奚梅生王海泉張根林高召陞朱福生奚木齡徐阿五張阿淘李順寶曹阿五朱和尚徐春泰同啓。

前日下午。有木匠高紹生。在福建路電杆木及墻壁上。粘貼工人徐金全等二十人具名之傳單。被捕查見拘入老閘捕房。捕頭轉將高轉送總巡捕房刑事檢查科。將傳單譯成英文。以其有唆衆罷工行爲。昨解公堂。張襄讞與英領赫君。訊據西探目稟明前情。並將傳單等呈電。即向高訊據供稱。此項傳單。係他人託爲分發。我昨日上午尚在工作。并無糾衆罷工之事。堂上以姑念傳單并無激烈之詞。判令從寬開釋。安份工作。

常熟木匠陳福生廖阿坤侯阿第。前日午後。糾合同類多人。至海寧路三千七百二十五號某日商作場內。迫令寧波木匠顧爲卿等停工不遂。上前奪取工作器具。并將顧毆傷。被日人報捕。派探將陳等三人拘獲。昨解公廨。原告偕證至案證明。被告互推。官判陳等均還押。候下禮拜三再訊。

◎工界反對英日續盟

中華工業研究會昨日英日續盟一事電致北政府云。(衔略)英日續盟確有侵及我國主權之處。敢乞嚴重抗議。並電令駐使相機交涉。我全國工界。願爲後盾。中華工業研究會叩刪。

◎審判致遠號案條約談

昨日中華工商研究會。爲致遠案致函總商會云。敬啓者。致遠喬楊案出。即接四川路商界聯合會函請援助。旋經條擬辦法函覆該會。慨念死者長已。懲兇議恤。若不辦到。奚以平衆憤而慰寃魂。且十里商場。能勿兎死狐悲之懼。昨閱報載。貴會總商會覆姚君函。以須注意訴訟方面。極深佩仰。查千八百七十六年九月十三日。中英烟台會議。解釋咸豐八年兩國關於審判所訂之第十六條一節。曾載明倘觀審之員。以爲辦理未妥。可以逐細辯論。庶保各無向隅。各按本國法律審斷等語。是即解釋第十六欵所載兩國交涉事件。彼此均須會同公平審斷。以昭允當之意。尋繹約章。貝見當日兩國訂約。當局均極持平。曰會同。曰公平。曰允當。如斯字樣。幷未有以法律不同而或强人以服從之處。况人命爲重。中外皆然。此次審判時間。但使我所派觀審員。嫻熟英語。根據法律與事實。詳切駁辯。彼法庭鑒於死事之慘。與夫各界人心之憤。必能主持公道。就地嚴懲。以警兇橫而維法紀。其即容有未能妥合之處。則圖們江中日條約關於審判一條。或可覆按。刑事重案。所當不厭其詳。顧按之條約。已既公認如彼。而事實又確鑿如此。倘更由我商界諸鉅子。合力聘著名律師到庭代表原告。並事前多開討論會。以便爲臨場官廳方面觀審員之助。庶或有裨。謹貢一得。未知貴總商會於意云何。

◎致遠號案請提前審訊

北四川路致遠洋貨店夥友楊鏡泉喬學岐。被錫蘭人槍擊致命一案。各團體因此案已由英按署定七月五日在英按署開審。咸謂定期過遠。故於昨又函交涉公署。要求致函英領。早日審訊。以平衆忿云。

◎余佩臯責顏惠慶失言

英屬南洋三州府華僑教育請願代表余佩臯致北京外交總長顏惠慶書云。駿人先生大鑒。敬啓者。佩臯於五月間第三次入京請願。對於抗議英屬學校新例。均向大部周司長贊堯許科長同莘接洽。屢承鈞命。一一進行。使華僑教育。得以暫時安靜。不受壓迫。皆賴鼎力斡旋。華僑感激。莫可言喻。詎聞此項新例。已再展期月半。在英交涉結束。是以佩臯從速回滬。與各公團商策挽救。爲外交後援。致不克暫待鈞座回京。面陳一切。至爲歉然。昨滬上新聞報載。『顏惠慶接見華僑代表廖衡酌。謂華僑否認余佩臯。英使詰責。外交殊感困難。廖條陳意見四項。』展閱之餘。疑異莫釋。疑者疑廖代表或因於談話中誤會。而隨意宣傳。異者異先生對於此次交涉。不應推卸責任至此。蓋外交孱弱。誰不知之。英使詰責。豈無以對。先生一言之出。重於九鼎。報章騰播。尤繫中外觀瞻。若傳者誤會。固不難更正。萬一先生果有此言。而廖君並無誤聽。則佩臯實有數事。亟欲就正。夫佩臯受叻嶼呷三州府僑衆之委託。歸國請願。既有代表證書。又有呈部公文。所經國內等處。均有教育商會以及各團體公電呈證。京滬各報。亦皆紛紛披露。倘代表非出於華僑公意所舉。又孰能如此。孰敢當此。乃鈞部一接伍璜之電。不稽是非。孰爲謊口。使非後此僑民公憤。疊電瀝披伍璜蒙蔽之罪。則學校新例之交涉。不幾無形打消乎。代表與非代表。本無問題。然而外部偏重視代表。而輕視條例。不解者一。自二月間伍璜串通星商會一部份英籍商人。捏詞否認之後。經佩臯函電叻嶼呷僑衆。正式質問。乃知星商會議案。與伍璜呈部之公文不符。顛倒舞弊。假公濟私。以致全體議員。羣起攻擊。而串通領事之人。竟數次不敢到會。僑衆又迭開大會。轉詢伍璜。伍璜亦不敢承認。是以叻嶼呷各公團各學校。覩此情形。紛紛電部報告。而駐檳領事戴培基。亦有電到部承認佩臯確爲三州府公舉代表。以此種種證明。均足表示華僑公意。未嘗不一致。所不一致者。皆伍璜從中作梗。串通英籍商人。誣僑蔽部。現事已昭揭。滿擬鈞部激底查究。以肅官箴。不意先生反謂因華僑否認代表。致令交涉困難。不解者二。代表請願。本係我國內部份之事。英使詰責。殊屬無謂。姑勿論否認不成事實。即使代表以否認而取消。英人豈可藉詞拒絕交涉乎。佩臯不敢謂英使閒談中無此話柄。然此事之真相既明。不難據情答覆。今先生感交涉之困難。不追究於伍璜。而卸責於僑衆。不解者三。先生之意。以爲伍璜果使有罪。亦不過代轉公文而已。其致罪之由。仍在星商會一部份英籍商人。然不問是非。貿然代轉。領事之衙門不幾同郵局。領事之職責不幾同郵差乎。况其荒謬之處。如星商會公文中。有『……本會理應具函英政府。聲明否認余佩臯爲本坡華僑全體代表。並請轉電北京英公使。轉請中央政府。聲明否認余佩臯爲代表。嚴行制止。一面函請本國駐坡總領事。電呈中央政府。查照前由辦理。……』此等侮辱團體之呈文。而伍璜亦代爲之轉。鈞部置而不詰。且承認之。不解者四。以上各條。本係過去之事。祇因先生重新提起。不特阻佩臯請願之進行。甚至礙華僑全體之榮譽。故不能不冒昧陳詞。以求明教。明達如先生。當不以狂愚見罪。至條例交涉。先生已一肩担荷。諒能貫澈始終。他日荷例解除。萬家生佛。舍先生其誰與歸。(下略)

◎選舉案已定期重審

上海選舉訴訟案。自經被告沈寶昌等。聲明窒碍。復經地審廳決定重審。並電請大理院解釋在案。茲聞該廳已得院復電。仍應重審。於是咸

廳長即知照承審是案之主任推事官許文銘。出票傳訊。昨已發出傳票。定期本月十七號上午十時開庭。仰被傳人依限到庭。均經該廳承發吏分別送達云。

◎楊春綠二次聲請被駁

本邑衆院初選涉訟。原告楊春綠。一再向地審廳。狀請自行撤銷重審決定。第一狀曾經該廳照駁。而第二狀昨日亦已奉地審廳決定駁回。茲將送達雙方當事人決定書錄後。江蘇上海地方審判廳民事決定。十年聲字第六七號。「正本」聲請人楊春綠。右聲請人對於本廳民國十年五月二十四日。就該聲請人與沈寶昌等。爲選舉訴訟案件行撤銷決定到廳。本廳審查決定如左。「主文」本件聲請駁回。聲請費用。歸聲請人負担。「事實」本案衆議院議員初選舉訴訟。前據缺席當事人於判決後聲明窒碍。本廳認爲合法。並依據大理院解釋暨院例。決定照准。該聲請人。具狀聲請本廳自行撤銷決定到廳。本廳查與現行規例不符。法律上又乏根據。予以駁回在案。茲聲請人復行具狀。聲請本廳自行撤銷民國十年五月二十四日所爲聲明窒碍照准之決定前來。查是項聲請。程序法上實無根據。仍應予以駁回。聲請費用。應歸聲請人負担。特爲決定如主文。中華民國十年六月十四日。江蘇上海地方審判廳民一庭。審判長推事許文銘。推事朱庭瀣。推事章鴻烈。書記官汪秉旭。

◎殺父案續開辯論紀

張欣生殺父案。地方審判廳昨日續開辯論。下午一時刑庭長田曙會同堵富曜陳備三兩推事官並同級檢察廳郭壽璜檢察官等。仍假第一庭公開辯論。各被告所延之各律師並選任義務律師。亦蒞庭候示。先命張欣生至案。問爾與朱潮生如何認識。自從認得到今。約有幾時。答我父在日時。不時收買田地。大多由朱潮生爲中。因此相識。到今約有五年。問朱潮生約爾賭博。爾稱無錢。潮生唆使爾不如將爾父謀死。此言發於何時。答於前年二三月春間。至秋間又來催促。將父謀死。小民不忍動手。故置之不理。問此言潮生在何處對爾說。答在潮生家樓上。問爾所出立允許據在何時。答在九月間。由潮生喚小民到他家所立。問朱健臣在場否。答在該處樓上吃洋煙。該處吃煙共有幾人。答吃煙之人極多。小民不能一一記得。問所立允許據內容若何。答朱潮生爲中人。小民爲代筆。問允許據即酬勞據之化名。價值是否爲六百元。答是。問潮生給爾毒藥在何時。答十一月中由潮生之女秋林。於午四五時前來喚去給我的。問此藥如何顏色。答外用白紙包裹。小民幷未拆視。問爾父未死前。潮生曾否向爾借錢。答借過四五次。均經拒却。問爾既不借錢。潮生懷恨否。答潮生頗爲不悅。口稱定以激烈手段對付。問爾得信後怕否。答並不畏懼。問爾父之死究在何時。答在民國八年十二月二十七日下午九時許。問爾父臨終日。爾何時起身。答清晨六時起身。我父於六時半起身。問爾在檢廳供明。當時因一時糊塗。將毒藥投入粥內。現已明白。大有悔心。此等供詞有否。答無此供詞。况八年十二月三十日。潮生向小民借去大錢八千文。到今未還。問朱健臣問爾借過否。答健臣前開來賬單。謂小民欠他烟錢洋一百數十元。但小民所欠至多不過十餘元。當因數目不符。拒却不理。嗣經我叔張安仁王子才等出爲排解。給他洋三十元了事。官命張安仁王子才至案。據安仁供年五十六歲。開小茶肆。子才供年五十三歲。開小茶肆。均住三林塘鎮。問張欣生朱健臣因欵項糾葛。是否由爾等出場解決。答有的。惟當時健臣稱被欠一百〇九元。欣生則認欠五元數角。於是竭力排解。勸令欣生出三十元了事。其事在去年六月初八日。(又問欣生)健臣曾否向爾借過洋元。答健臣曾將時表一只。向小民押借洋五元。小民將表却之。洋則借與。官命潮生之女朱秋林至庭。據供十二歲。問爾父命爾往喚欣生。共有幾次。答並未前去喚過。問預審時爾供過往喚二次。今日何忽翻供。該女堅稱不去。問萬興米店中爾去糴過白米否。答我胞姊現已去世。未死前曾到過張萬興買米。訊至此。堵推事官謂曰。前在刑庭預審時。爾曾供明前年八月間。爾姊患病時。爾往萬興糴米。嗣因嫌其米價大貴。祇往二次。有此言否。該女不答。官命退下。又向欣生。問爾付潮生三百元一欵在何時。答在六月十三日。因他向我索取酬勞之故。問爾欠健臣烟資十餘元。已詐去三十元。何以酬勞費反增至三百元。答此款係被其擾去。問擾洋在何處。答在十六鋪外灘白玉樓茶肆。問其時健臣在場否。答不在。問既被擾去。爾願意否。答心中雖則不願。無如潮生並不常住鄉間。故未告發。問查白玉樓地當熱鬧。茶客衆多况三百元爲數不少。豈有任其擾取。延不告發。(不答)問嗣後爾與潮生會過否。答十日間在北市民與旅館會面。尚有趙杏仁等約我去吃酒。故未與之談話。問查是日爾在該旅館小便處又付潮生洋二百元。此款若何。答並無此欵。問潮生何以出首告發。答小民之父於鄉間典當中。稍有股份。該當舖被焚後。焚餘什物皆搬入我家。鄉間各當戶。來我家滋擾。由潮生排解。嗣向小民索酬不遂。因此挾嫌。來案朦訴。問潮生控告後。爾逃往何處。答其時我家因烟案發覺。警廳拿人。是以小民往杜家行姊丈許近仁家暫避。後到元芳里董家林暫避。問那時爾隨身携帶洋元多少。答約八百元。其中被董取去大半。官命潮生至案。問爾知張欣生家產共有若干。爾與欣生有無仇隙。答小民係浦東楊思橋出身。張鴛雲在日時。與我爲友。素稱莫逆。查張家業產。外間揚言約有十餘萬。究竟多少。實難指實。况欣生與我並無仇隙。此次小民抱人道主義。爲張鴛雲伸寃理枉。問平日爾等約欣生賭博否。答小民經紀之人。安有合人賭博。問表面上爾雖開茶肆。實則肆中有賭檯四五桌。且樓上再設燕子窠。欣生豈有不到爾處之理。(潮生俯首不言)問爾與王子才。代健臣與張欣生爲款項糾葛解決之事。有否。答有。其時係去年六月初九日。由小民等勸妥。代書三十元之過割據一紙。至是月十二日。趙望官來邀小民前去。與健臣會面。即出示允酬勞據一紙。計洋六百元。托小民代向欣生索取。延至十三日。在白玉樓與欣生茶叙。即付交現洋一百四十元。鈔票一百六十元。交與民手。允許據經欣生收回。問據供張鴛云在日與爾交好。則朱健臣設計合藥毒斃鴛云。此種陰謀。豈肯向爾直陳。答朱健臣不知小民與鴛云交好之故。問抄呈之允許據何時所立。答去年六月間。問爾既首告。何以當時不將原據及洋元等來廳告發。直至事隔已久。始行抄據來廳。顯見別有用意。况酬勞據上列名之人爲孫嘉寶。健臣何不找爾說話。反托爾出場向欣生索欵耶。答孫嘉寶爲中人。然此得三百元。其餘二百元。在民與旅館所取。問爾既爲鴛云伸雪。當初爾在上海縣警察所投呈稟帖中。內有寬免等字樣。此意若何。答小民目不識丁。稟帖央人代書。不知其中內容。問此項過割據。何時所立。答十月二十五日在法租界華商旅館十七號房間。由健臣所書。但此據當時並不交與欣生。問爾在警廳時。何不將此據粘呈。反將抄錄呈案。答此據恐常藏身畔遺失。故放在家中。供畢又呈出華商旅館發票一紙。供稱此係健臣收到二百元之後。付交房飯錢之發票。官閱竟。問孫嘉寶何業。答三林塘姓孫者甚多。但無慕寶其人。訊至此時已五時。問官宣告暫時退庭。休息約二十分鐘。復開庭升坐。命朱健臣至庭。問本案一切手續。本廳早經調查明確。証據完全。爾當實說。本廳還可代爾成全。爾在三林塘鎮設診之處。與潮生家相去多遠。答在潮生家斜對面。若到潮生家吃煙。係自己帶烟。且欣生與我會面。不時托我在上海代購洋煙。潮生因此結怨。問爾向欣生索錢是何欠欵。答欣生欠我烟錢五十餘元。迭討無着。後經王子才等出爲調處。歸還小民洋三十元了結。去年五月中。小民在滬購得洋煙三十五盒。計洋六元。帶到三林塘。遭朱潮生悉數搶去。嗣在寶善街。爲我軋住向論。還我洋二元四角。故潮生與我給仇更深。問去年六月間。爾到過四馬路第一春菜館否。答幷未到過。問爾既不去。何以潮生供六月十三日。在白玉樓取得欣生三百元後。當晚即至第一春轉交與爾。檢廳預審時。檢察官將潮生所供問爾聽明否。爾供聽明不錯。今日何忽改變。答並無其事。問過割據何時所書。答未寫過。或者潮生等將我所書在外面之舊藥方。描寫筆跡。亦未可知。問爾可知鴛雲究死於毒。抑死於病。答不知。况去年十二月初三日。小民被三林塘警廳拘去收押。朱潮生亦在。潮生即央小民承認付給藥狗之木鱉子。否則彼等欲將爾私刑吊打。至初七日。司法員提訊時。即問我是否朱健臣。小民稱是。餘言不問。判我帶下。押在偵探室。即遭探警私刑吊打逼供。小民只得供認木鱉子。又問潮生曰。過割據是否健臣筆迹。答不錯。係在華商旅館所書。其時小民將欣生名下三百元一欵。持到法大馬路福園茶樓付交健臣。旁有王子才在坐。未幾同到第一春吃酒。旋赴鶴鳴旅館。健臣在旁辯稱。潮生所言俱是說謊。均無其事。惟五月初八九日。小民在北市與潮生途遇。向索搶去之煙洋。潮生即約我去吃夜飯。在坐共有五人。食畢潮生先還洋二元四角。官問潮生曰。欣生毒死其父一事。爾於何時得知。答此事在六月十三後始有風聞。官又命欣生至案。問朱潮生因何發起唆使爾將爾父毒斃。答潮生係以賭爲生。迭次邀我入局。小民因無銀却之。彼即唆使小民。不如將我父毒斃。即可自由。但小民始終無毒父之念。故而不理。問爾在潮生家書立允許酬勞據時。可有他人看見。答雖有煙客四五人。但均並不留意。問據上中人爲誰。答潮生。問官

專門醫生　唐拾義咳丸

謂潮生曰。爾可聽明否。潮生答實非小民。況小民在趙望官家與健臣會面。即出此據。詰他在何處所立。稱在吳阿新茶肆中所立。問官命趙杏城至案。問上次命爾呈交賬簿。今日繳案否。答不及呈繳。訊至此。已至八時半。問官以爲時已晚。會商之下。即諭曰。今日仍不開辯論。各律師無辯護之必要。今日認爲中止。候定期再開辯論。判張欣生等還押。張安仁等一干人證命退去候示。

◎蘇社理事會常會記

▲特嚴家熾抱腰

六月十五日。蘇社開理事會常會。到會者王丹揆馬雋卿黃伯雨沈信卿黃任之穆杼齋方唯一吳寄塵朱德軒九人。張蕎庵張孝若韓紫石均來函托代表涖會。議決事項。(一)王丹揆君提議。請定維持銀行儲蓄信用。提倡儲蓄案。結果由本社說明提倡儲蓄意旨。致函銀行公會。妥定維持儲蓄信用辦法。(二)穆杼齋君提出江蘇裁釐補稅辦法。(三)對於籌辦省道之意見。議決擬定省道具體辦法。通函各理事商定後。函致省公署。(四)爲財政廳長事電王省長。議決電省長並送登各報。(電稿列後)(五)對於張仲仁君提議蘇州環湖馬路促進方法。議決公推方惟一君會同張雲搏君。與蘇州鎮守使道尹商量進行辦理。並函致鎮守使道尹及張君。(六)出版。議決定爲臨時刊布分類出版。

致省署電云。南京王省長公鑒。江蘇財政。恐慌已極。全省官民。共知共見。嚴廳長適於此時身當艱巨。整頓收入。權衡支出。雖近數月來財源枯竭。猶能措之裕如。且開清理租賦積欠。剔除貨稅中飽。頗著成效。計吏祛一分積弊。即財用減一分困難。公論在人。不容淆亂。乃近有一種流言。加以非義。恐不知者因而誤會。當局者或至灰心。謇等爲財政前途。利害關係。各就所聞。互相討論。意見相同。特此電陳。以彰公道。張謇王清穆韓國鈞黃以霖馬士杰沈恩孚方還黃炎培穆湘瑤張孝若吳兆曾朱治文刪。

◎米店拒絕領照之阻力

自工部局發布米店執照條例後。米商多不承認。經總商會總聯合會。請求交涉員向領團交涉。昨又有浙人某聯合小商店多家。(半係手藝營生或小生意)簽名蓋印。即日譯成西文。緘致工部局。請求米店執照如期實行。(七月一號)原文約分三段。首述去年米貴之時。蒙工部局出示禁止囤集。并派捕調查。米價得以低落。次述米商種種黑幕。如滲雜秈米。打潮扣升。應請一併取締。末謂本埠交通極便。儘有來源。米商恫嚇之詞。不足深信云云。理由雖不充分。但所述確係因身受米貴之痛苦。一隅之見。亦未可厚非。米店執照之交涉。或因此生一重阻力也。

◎皮貨業亦不認特別捐

滬上火腿生淡業火柴業洋廣貨業等四業。認稅商人。前由上海稅所長函致縣商會。請爲轉知。除於稅額加增外。尚有特別捐一項。應仍照前案一併列入加增等因一案。當經商會會議時。一再勸導。均不承認。後又與各該同業商榷。一致否認。據情函復到會。昨由會長轉陳俞稅所長。請爲通融辦理。轉詳財廳長察核示遵。尚有皮裘業認商。函致縣商會。聲明現屆夏令。正同業照章歇夏。所有認稅一事。加增稅額。應由同業公意允認。方可有効。須俟陽歷九月新貨到滬時。再行商榷辦理。至現存之貨。早經捐納。勢難再加捐數。必待秋盤開幕後。始有眉目。請即轉函稅所長查核云。

◎一週中洋布公債市面

本星期來。洋布市面。因上週端節叫莊停業。交易稀少。以是人心甚俏。市價見漲。查疋頭市面。一月以來有漲無跌。蓋因日貨洋布。從前存貨甚厚。今已脫售將盡。以是市上將患缺貨。一般心理。都以爲秋季時恐將缺貨。故各種上等牌號之花色。紛紛購進。往往將貨價故意抬高。如白貨市布泰西緞等類。市形頗形俏利。各幫異實訂購亦復不少。昨今兩日之公平怡和叫貨排出之數。均較上週增多。此蓋由於上屆叫莊停止之故。惟近日梅雨連朝。且川幫辦貨不旺。故出貨情形恐將減色云。又據洋布商云。兩星期來。先令頗見長風。從前進口商所希望者不過三先令四辨士。今先令掛牌竟到四辨士。進口貨之活動。更爲望有云。

公債票市面平平。元年六釐價略疲一二角。近價計念二元五六角。其餘各種交易不旺。客幫略有辦去。五年票價四十八元半之內。較上週跌半元餘。七年長期略好。計四十一元八九角。金融公債七十八元左右。價亦較上週爲好。按運來各項公債交易平常。價格穩定。市勢暫看定局云。

◎萬國賽槍會競射記

昨星期一(十三日)爲本埠萬國賽槍會在虹口靶子場比賽第十三次中華盃第十一次英瑞杯。及六月份盃之期。上午六時三十分至九時。下午四時三十分至七時。各賽二百五百六百碼。每墩七響。共計二十一響。均用新式牛眼靶。是日天色不佳。且比賽時大雨淋漓。光線亦頗暗淡。各賽員所携望鏡。盡被水濕。故所射槍珠。高低左右。頗難視察。咸感困難。茲將各種比賽結果照錄如下。(中華盃)最優五名(一)隊員曹心安九十分。加六分共九十六分。(得盃)(二)隊員楊仲綽九十一分。加三分九十四分。(三)棚長陳文龍八十三分。加七分共九十分。(四)射擊教練排長陳景塘九十分。讓二分淨八十八分。(五)隊員陳如松七十六分。加九分共八十五分。(第一次六月杯)每班得勝者如下。(愛混班)美人葛林六十九分勝。(愛字班)美人賴因雷六十六分勝。(皮字班)華人楊仲綽六十五分勝。(西字班)英人麥而微而六十六分。(地字班)華人曹心安六十分勝。(第二次六月盃)(愛混班)美人桑埃六十八分勝。(愛字班)美人賴因雷六十四分。(皮字班)日人塚崎正敏六十四分勝。(西字班)英人麥而微而六十二分勝。(地字班)甸人高林司六十八分勝。(英瑞盃)美人葛林一百〇一分。聞下月比賽須讓去二分云。

◎北海路聯合會開會記

北海路工商聯合會。昨日下午一時。舉行職員會。張瑞卿主席。(一)陳錦堂報告。北政府自李士偉長財。某國經濟侵略政策成功討論結果。除再電北京政府警告外。與各團體一致行動。(二)主席報告湖北兵變慘狀。鄂人組織請願團。本會告知會員中之鄂人。自行向該團接洽。(三)義務學校。決定暑假後實行。議畢散會。

◎本屆夏蠶業已孵化

江浙夏蠶。(俗名二蠶)惟蘇之無錫江陰等處育者較多。餘如浙之湖杭等屬。亦間有之。類皆以育春蠶之餘力爲之。故不甚重視。本年各該處鄉民。因春蠶減色。桑葉有餘。頗多衆養夏蠶。以冀桑榆之收。茲得絲蠶公所確息。據各該處報告。今屆夏蠶近已一律孵化。蠶花(幼蠶)尚佳。惟連朝霪雨。殊不相宜。如能即日放晴。天不驟熱。則秋成當有可望云。

◎日人塗改賽馬票已判決

字林報云。前在江灣賽馬中。塗改賽馬票號數。圖領彩洋之日本人某氏。現已被判監禁三個月。

◎游民工藝廠行將落成

上海游民工藝廠。爲盧子嘉在淞滬護軍使任內時。與朱葆三徐乾麟等所發起。(與上年鄂人徐某所託名擬辦之游民工藝廠。係屬兩事。)籌議已歷兩年有餘。廠之內容。規定分爲十一部份。如木竹工籐鐵工等類。均在包買之中。應需經費。議定取給於慈善救濟獎券之盈餘項下。其廠基前經擇定江灣。計地一百餘畝。去年即曾具廠屋圖樣。興工建築。由徐乾麟主任其事。現工程大致就緒。聞下月內即可落成。并添築馬路。以便交通云。

◎青年會舉行衛生大運動

青年會因鑒於夏令時疫流行。訂於本月十六七八三天。在該會舉行衛生大運動。陳列各種關於疫症之圖畫標本。任人觀覽。已紀前報。今日(十六)爲該會舉行之第一日。大門張貼極大佈告並分送傳單。行人樂於入覽。場內陳設防疫種種圖畫。以及各國活動模型。標明列國罹疫死亡人數。尤以吾國爲獨多。每年千人中竟有四十人。足徵不講衛生。危及生命。此外並有培養兒童發育强壯之圖解。預防傳染及療治之方法。觀之一目了然。每日五時半。晚間八時半。並有名人演講。兼映關於衛生種種活動影戲。并派有招待員數十人。對於參觀者無不詳爲指導。逐件解說。有志衛生者。盍速往觀。

◎女青年會體育師範畢業

荊州路基督教女青年會體育師範。於六月十二日起。舉行畢業典禮。十二日(星期日)晨十一時。畢業禮拜。主講者爲中華續行委辦會幹事。十三日上午九時。有網球比賽。下午四時有各項運動。十四日午後五時。在健身房舉行舞蹈。表演共分十節。(一)一二年年級步法。(二)一年級土風舞。(三)一二年級體操。(四)二年級「蚱蜢」優雅舞。(五)一年級「新牧羊」土風舞。(六)二年級土風舞。(七)一年級中國拳術。(八)一年級「蝴蝶」優雅舞。(九)二年級「夜鶯」優雅舞。(十)一二年級遊戲。學生所著之服式。適與舞名相符。自始至終。所演各節。莫不表示一種熟練之工夫。一舞一蹈。或文或武。均能使閱者欽佩。是日到會者。有美國兵艦胡倫號(Huron)船主及其眷屬。雷文夫人石美玉醫生等一百餘人。昨日午後三時半。舉行給憑典禮。有青年會學生部幹事李啓藩君之演說。四時半茶點。款待畢業生與來賓。晚間七時同學會敍餐。聞本屆畢業有十二人。自一九一六年開辦以來。迄今共有畢業生五十人云。

◎甯波同鄉家屬同樂會

甯波旅滬同鄉會。定於十七日晚。舉行第一次會員家屬同樂大會。凡該會會員家屬。皆得到會參與。開會秩序如下。(一)音樂。(二)幼童雙唱。(三)滑稽談。(四)短片影戲。(五)幼稚舞蹈。(六)長片影戲。又聞該會爲提倡衛生起見。特定於十八日晚。請醫學博士余雲岫到會演講。其講題即爲夏令衛生云。

◎中華藝術書社之組織

頃有新自法國歸國之蔣得奇君。集資組織中華藝術書社。除請專家編譯藝術書類。自行刊布外。并擬採取東西洋有價值之藝術書籍藝術品。廣行販售。以資流通。聞已租定西門內肇浜路第四百七十二號爲社址。并請吳夢非代爲籌劃一切云。

◎企業儲蓄會試辦貨款

浦東同人會企業儲蓄團。開辦以來。繼續加入者頗爲踴躍。該團現先行試辦一種小工商貸款。已著成效。一般貧民小販等。頗稱便利云。

◎新場鄉之公民集議

浦東南匯縣新場鄉鄉經董潘時若。被人告發後。對於該鄉辦事。更形消極。該鄉公民顧檢青等日前邀集公民。集議善後辦法三條。(一)先舉協贊員以維鄉務。(二)追繳吞款後。另選經董。(三)採前鄉制。添設評議部。納全鄉意見。公開議決。惟該鄉經縣委任之協贊員康愷伯。尚堅不承受。所以尚未實行其議。至康愷伯之辭呈。則推唐有道自代云。

◎救濟婦孺會八週紀念預誌

中國救濟婦孺會開辦八載。茲定十九日(即舊歷五月十四日)下午三時。在江灣留養院舉行八週紀念大會。屆時善士咸集。定有一番佳況也。

◎磋商呈復經售舊營基

上海市經董經售九畝地營基一案。齊燮元派委員黃吟舟王吉人來滬調查。沈知事於昨日。邀同經董三方會議。故昨日午後兩委員暨上海市紳董陸嵩侯李平書朱志堯等。凡與此案有關係者。先後至縣。當經沈知事邀入簽押房祕密磋商。自三時起至五時。會議甚久。聞已決定稟復辦法。以憑委員回省銷差云。

◎將有獨資信托公司出現

近來本埠信托公司。風起雲湧。惟我國信托二字。光緒末年最初見於寬城子。(即吉林長春縣)關外之人習見習聞。知此種公司。確爲發財捷徑。現關外某督軍。亦派人携資來滬。擬即單獨辦一信托公司。日來正在組織。將與各公司相角逐云。

◎興業烟草公司訂期股東會

興業烟草有限公司。訂期本月十九日午後。邀集全體股東。在本公司特開股東大會。報告上年營業情形及進行狀況。並選舉董事監察等人云。

◎籌備東吳同學懇親會

東吳大學校長葛賚恩博士。擬於六月二十五號。在蘇州該校。召集各地歷年出校學生。開一同學懇親會。藉以聯絡感情。凡以前之該校舊同學。無論曾否入同學會。悉在被邀之列。其在滬方面。亦已函委李啓藩李駿惠馬潤卿唐桐侯孫聞遠諸君。籌備進行。以冀有多數同學。屆時聯袂偕往。共襄斯舉。現聞以上諸君。已於十四日晚六時半。在青年會食堂。聚商一次後。刻已實行籌備進行矣。

◎水警廳分令各艦游巡

江蘇水警趙廳長。分令所部淺水各兵輪。(船名列後)迅速開往太湖澱山湖及浦一帶游巡。以資鎮懾。昨經通令所轄各淺水兵艦艦長遵照辦理矣。(附錄艦長員名)靖湖巡艦艦長懷宗邦。江安巡艦艦長柯益康。仁勇巡艦艦長王乾。洪平巡艦艦長吳秉春。陪戍巡艦艦長關長義。靖平巡艦艦長楊增麟。昭巡艦艦長孫秉倫。保蘇巡艦艦長張連賓。振威巡艦艦長周維屏。安靖巡艦艦長段毓林。

◎木船夥被海盜擄去

滬南仁豐木號之金仁源木船。前日在溫州之南。橫擋洋面開行。突遇海盜。蜂擁上船。肆行搜刦。所有銀錢衣物。搜括殆盡後。又擄去船夥一名。希圖重金勒贖。昨日該號接得該處來電。聲請救援。既而該號主立即報告木商會館代表馬驥良。分電外海水警廳及閩省李督軍。懇派兵船。前往救護。並查緝海盜匿迹處所。務獲嚴懲。以安航商云。

◎滬南工巡局催拆礙路房屋

滬南大東門外肇嘉浜。前經滬南工巡捐局規定塡塞後。仿照退屋章程。令該處各業戶。將沿基之房屋。分別退建放寬道路在案。茲聞外郎家橋迤東。至龍德橋關橋出浦一帶。現已逐漸進行。刻經姚局長知照工程處。迅將逾期未拆之水閣等類。再行嚴催速拆。以便繼續動工。排砌瓦筒陰溝。然後塡築。以備退屋。事關工程重要。毋再遷延等因。昨已飭十六鋪地甲分別催拆一切障礙工程之水閣等類。毋許再行觀望云。

◎汽車命案祇恤二百元

趙國鈞前日下午駕駛汽車。行經蔓盤路馬霍路口。撞倒行路婦人陳陸氏殞命。該管捕房將尸舁入虹口驗尸所。昨午報請公廨。中英官涖所格。升座公位。捕房同尸夫陳揚判。將趙國鈞帶案。據陳揚判投稱。死者係我髮妻。昨日慘遭碾斃。求請伸雪。被告供稱。我昨在馬霍路開駛慢車。且途中連揑喇叭。見死者急欲冲過馬路。致我不及避讓云云。並延哈華托律師辯護。中西官判尸夫陳揚判具結領尸棺殮。着趙國鈞撫恤尸屬洋二百元。

◎婚姻非可强迫而成

住西華德路永吉里甬婦葛尤氏延律師投公共公廨。以刑事起訴江北人符永發。於上月二十三號。糾黨至其家强搶親生女阿林。並行兇毆打同居人某甲。將伊三歲孩兒驚嚇至垂斃一案。昨晨將被告解訊。中西探稟明前情。並據原告律師陳述案情。被告亦延律師代辯。要求展期一禮拜。准予被告交保出外候示。堂上命葛尤氏之女阿林上堂。詰稱前與被告同居。約有四年。從未與彼說及婚約。亦未聞有人將我許配與被告。上月二十三號。被告突來。同來者尚有巡捕在內。其時被告將我所抱之孩奪下。擲之床上。並將我手足縛住。搶至鄧脫路鄉間一小京貨店內。當因我不食。復遷至百老匯路振豐街二百九十四號。羈留至三禮拜之久云云。復由原告律師稱。現原告並未受有重大之損失。故被告屬後如不再向原告纏擾、即可令其具結出外。被告律師向被告詢問數語。即聲稱。原告之女許字與被告。有婚帖媒證爲憑。如此結局。被告太失面子。中英官復命葛女阿林至案。向詰願隨被告否。葛女供稱不願。堂上遂判阿林交其母領回。被告屬後不准再犯前項情事。具結開釋。

◎不可薄待故兄妾

朱劉氏前延律師投法公堂。控稱劉氏前嫁朱采山爲妾。采山已故。有洋一千元。交夫弟朱友樵保存。每月給息洋十元。今被朱友樵逼迫劉氏分居。不給存洋請追一案。朱友樵亦延律師辯稱。劉氏自願分居。並無逼迫情事。今將五六兩月息洋二十元繳案。中西讞員會判朱友樵須念故兄之情。和睦爲主。所繳五六兩月息洋二十元。繳朱劉氏具領。以後息洋仍照向來按期交付。

◎聯益善會施貧人棺木

梧州路聯益善會。昨有江北人唐雪珍云。自住胡家木橋後分水廟。有一子年十六歲。生前拉車爲生。不幸今日病死。實因貧苦。請求施材一具。俾資收殮。該會當即派員調查確實。即給賒字材一具。由唐雪珍自行收殮掩葬分水廟義塚。

▲誌謝　商務印書館出版之英語週刊二九七期。及小說月報第十二卷第六號。承各贈一册。敬謝。

來函

公益里沈良弼來函　敬啓者。良弼於陰歷四月十四日。由鎭江乘揚子公司恆利拖船往清江。搭坐客艙十五晚。十時抵閘鎭。淮關關吏查船。余亦檢點行李。預備上岸。取手提箱。開鎖已壞。揭開看時。衣服全無。同時另有收繭客二人。各帶衣箱查檢。箱內好衣亦被竊去。查良弼等衣箱。係放在炉外兩邊邊鋪下。外口行李網籃等擺滿。另有後來客手提箱一只。即放在進艙門口旁邊。反完全無失。其在內者反致失物。可見由內取無疑。且繭客之箱。一係外有布套鈕扣。另加夾板捆好。惟捆板稍鬆。銅鎖鈕扣悉仍其舊。而其中衣物。已被竊去。繭客遂報告該船押水人等。均置之不理。無可如何。其時關已查過。立待開船。余亦上岸。不知兩繭客到清江浦後如何也。(中略)特將詳情錄陳。敬祈登入來函欄內。俾往來江北各商旅。得以預爲防備。免再受害。(下略)

時評　三

水木工人加資問題

水木工人對於加資辦法意見，可分爲兩層；(一)飯資所扣過鉅，(二)即日實行加資。我以爲這兩層是很正當的。

飯資每人一角三分，在工人自屬甚昂；數年以前，普通包飯，每月不過四元，飯菜已很可以吃的了。工人所吃飯菜，定比普通所吃爲劣，現定每日每客一角三分，按月計算已需三元九角。在公所董事意思，無非爲近來米價高漲，百物昂貴，所以飯資不能不增漲。然工人要求加資理由，也不過因米價高漲百物昂貴。那末飯資既增，工人所特養活家屬的工資，哪里能夠不加。

工人要求加資，爲救濟目前困難，而董事所允許的，竟須至明年實行，難道便敎工人挺了餓等一年半載嗎？

水木工人罷工，迄已多日，雙方自各有損失，甚願公所董事容納工人意見，雙方召集會議，定一公平適當的解决法。(桐)

總發行所上海三馬路交子大藥房

欲保生命者　杜靜仙　夫子救治確有回天能力　蘇州萬天保里陸雋元謹告

商務行情

各國匯兌

六月十五日各國匯票行情如左 上海規銀一兩匯至倫敦

英國現匯 三先令四辨士二五
英國電匯 三先令四辨士
英國進 三先令四辨士
銀行四月 三先令四辨士七五
定貨四月 三先令四辨士牛
定貨六月 三先令八辨士二五
上海規銀一百兩匯至法國 [illegible]
美金元現匯 [illegible]
又四月電匯 [illegible]
荷蘭電匯 上海規銀一百兩 [illegible]
印度電匯 上海規銀一百兩 [illegible]
香港電匯 香港銀一百兩 [illegible]
新加坡電匯 新加坡幣一百元 [illegible]
德國現匯 上海規銀一兩 [illegible]

中國匯兌市

昨日上海中國銀行接天津漢口來電。自滬計天津銀每千兩合申元一百〇五兩五。漢口市價每百兩合申元一百〇二兩九。[illegible]

金市

昨日大條近期小一二五 遠期勿動 [illegible]

銀洋錢市

六月十五日北市銀錢行情如左 [illegible]

上海證券物品交易所

（昨日前市定期行情）中華民國十年六月十五日陰曆五月初十日（星期三）

[illegible]

外國股票

今日西商股票總會內售出各股票行情錄下 [illegible]

滬南米市

近日滬南米情時逢黃霉各米行進貨之心均稀故以致米價亦不能高漲 [illegible]

滬北米市

昨日蘇州河下各米船到者有二十餘號 [illegible]

油荳餅市

[illegible]

麵粉麩皮市

[illegible]

洋糖海味市

[illegible]

絲市

[illegible]

以上各貨均改價之貨其餘不贅列

疋頭市

[illegible]

輪船進口報告

六月十五號（初十）禮拜三

[illegible]

輪船出口日期

寧波班 威海煙台天津班 定海石浦海門班 汕頭香港廣東班 崇海海門班 通州揚州班 青島班 海參威班 浦口班 美國班 歐洲班 日本班 香港小呂宋班 長江班 [illegible]

上海中華銀行廣告

本銀行在北京路□□三十八號專營商業儲蓄起見 往來抵押 儲蓄 百兩以上或百元以上 領用支票 [illegible]

事董 [illegible] 同啓

東亞銀行廣告

本行呈准財政部立案註冊額定資本二百萬元已收一百萬元公積六十六萬九千餘元 專營各種存款 國內外匯兌 各種放款押款證券買賣及商業銀行 [illegible]

仲漢楨律師代表華商東亞儲蓄會啟事

啟者華商東亞儲蓄會本律師為法律顧問今後遇有他人對於該儲蓄會有非法行爲或破壞及損害等事本律師應負完全保障之責特此登報周知 [illegible]

依巴德電器行

英界廣東路十三號

電話五百七十號

老牌風扇

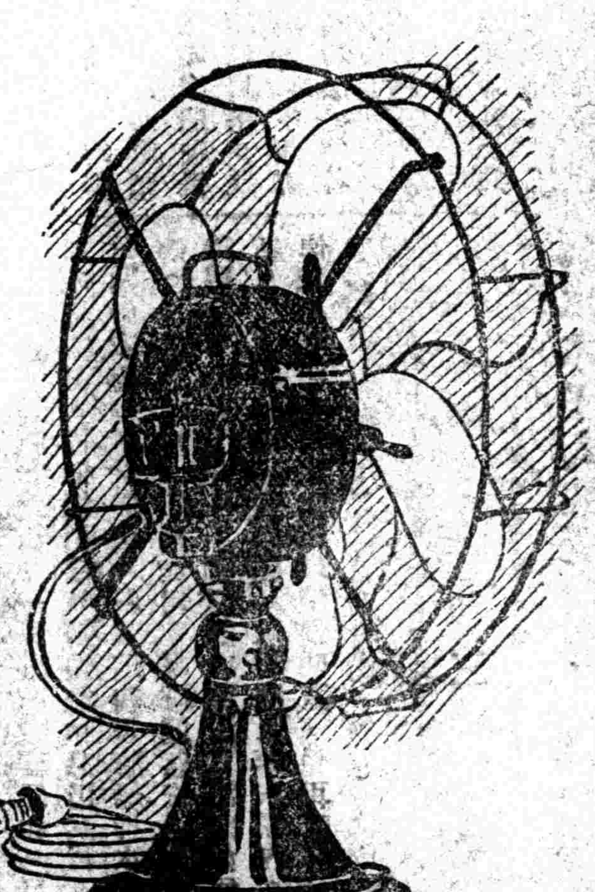

中國精益眼鏡公司

農商部註冊國貨展覽會特等獎

萬國博覽會特獎銀牌 華洋物品研究會特獎金牌

謹防假冒

總公司 上海英大馬路泥城橋東

分公司 北京 天津 濟南 漢口 香港 廣東 長沙 杭州 南京 揚州 南昌 開封 重慶 奉天 大連 武昌 哈爾濱

本公司為中國首創發明自製各種科學鏡片之第一家自出品以來頗承各界交口稱美即西洋各國光學專家亦稱為我國獨一無二之新製品 蓋非特驗目配光運機磨片量面裝架專門技術為患顧諸君所樂道 且自製金銀各式鏡架亦無不精益求精力求新異固不敢以不對光之鏡片損人目光亦安肯以不真實之偽貨自損名譽 茲將本公司諸特色再佈於下 (一)電光驗目室及磨片各機坊可領客參觀以表新藝 (二)本公司係美國畢業光學專家所組織故不論各光凡東西洋專家所遠近斜正散聚片能造者本公司無不能造照配 (一)光片既係定製自與購辦現成貨不同既配光定貨後極遲至一星期亦必出貨 (二)本公司所製中國真金架包用包換 (三)本公司為便利購客起見特於自製金銀各架外添備西洋刪絲及夾金兩種亦能按照各人面部裝配

電話三千八百九十五號

光華眼鏡公司

精製各種最新式光學眼鏡價廉物美如蒙惠顧無任歡迎

總公司 開設英大馬路大慶里口

分公司 北京 漢口 香港 廣東

覺悟

民國日報 第四張 第一

中華民國十年六月十六日

評論

語體文歐化底我觀（望道）

[illegible]

勞動問題概論（四）（枕薪）

勞動問題

第三章 勞動問題底位置

[illegible]

第四章 勞動問題底分析

[illegible]

詩

梅雨（蕭南）

[illegible]

本欄七月份起特別啓事 全冊共三十餘萬字 發售彙刊

[illegible]

新婦女社特別啓事

[illegible]

學藝雜誌 第三卷第二號

[illegible]

聯友報第一期出版

上海工商友誼會出版

[illegible]

隨感錄

[illegible]

旅東隨感錄

[illegible]

○
美呀！碧綠的世界！
叢叢的楊柳隱着一條小河。
河裏一小舸：
有個老翁戴着笠兒船頭坐；
船梢的少婦赤着足兒穿着簑。
伊正把着櫓兒前進
過！過！過！與雨聲相和。

● 慈母

（常特）

○
看梅雨點滴落面，
點出無數小圓渦。
○
慘淡的燈光，
照着一位慈母：
口裏和游子閑談，
手中把征衫密補。
○
密補密補，
夜深幾許；
游子夢甜，
慈親心苦。
○
說不盡離、合、悲、歡，
煩不了油、鹽、醬、醋，——
為兒要遠行，
暫把此心收住。
○
收住收住，
兒已遠去：
汽笛聲聲，
淚珠如雨！

一九二一·六·一三夜·在上海·

力子先生將這首詩給我看，我讀了也淚下如雨了！　唉！誰想起慈母底這般神情會不淚下如雨呀！

（曉風附誌）

● 慈母（二）

（常特）

慈母慈母，
含辛茹苦，
愛底結晶，
就生出個——不肖的——我。
○
方我初生，
不知什麼；
啼飢喚乳，
避濕就乾，
○
三歲能言，
四週學步，
六、七、八、九，
未離抱負。
○
兒始長成，
便擇良傅；
家境奇窮，
子多、母苦。
○
辛亥危城，
鎗彈如雨；
母子相依，
不知死所，
○
曰歸曰歸，
姚江之滸；
二載而還，
遍歷甘苦。
○
無米難炊，
游魚入釜，
伯兮叔兮，
不援不助，
如此二年，
母乃作古：
地老天荒，
幽懷誰訴！

● 有所見

一九二一·六·十四·在上海·

猿也似的先生，
拿着教鞭亂舞；
鼠一般的兒童，
對着鐘頭默數。
○
鐘聲靜寂，
顏色愁慘，面苦，
鐘聲鏗鏘，
眉飛色舞。

（C. K.）

● 一封回想過去的信　小說

（毛柏霜著）（小峰譯）

我親愛的姑萊：
我不曉得你可還記得從前一同念的一首詩，[illegible]念得很順口，他常能把我從苦痛中救起，[illegible]易喚起過去的回想。[illegible]『生死同在一室中』[illegible]的地方，我現在獨自住在這間房子裏，[illegible]為這里有[illegible]兩次。瓊媛和伊底丈夫住在法蘭西底別一頭，[illegible]更覺短促了：[illegible]

我每逢秋天去看他們[illegible]

『生死同在一室中』

我們回想到過去的事情是堆積緊湊起來的：我們年紀老了，有時覺得從少年到現在還不過十天呢？　是的；各種事情都從我們溜過去了，好像生命的自身只有一天，經過早晨，晚上，於是黑夜就來了——夜了再不天明了！

當我凝視燈光的時候，一點鐘一點鐘地過去，已往的情節湧現目前，恍然如昨日一般。　我不再想現存的事物，又入於幻想了，一身的變遷就又重行經歷了一番。

我常有這種幻想，以為我依然是一個年輕的女子，往日的生命又回復過來了，少年的意想及衝動，心血的跳躍不定，全是十七八歲時的情境；並且忘却的事情，我有鮮明的影像，有如新遇見的事實一般。　回復了年輕的樣子，想起走路的神氣，如何活潑啊！　靠手椅裏的我，在燈光之前，幾天以後，又見深迷溪山的落日，我跨上馬背，立刻經過以維的深林，林中布滿了露水浸潤的花香；當我馳驅過平林的時候，晚星的光綫透過水面，罩住了我的臉孔。　遙望無際的海水，引起我高雅的熱情。　樹枝磨擊作聲，覺着尖銳的愉快，思想，欲望，情感，統統回復過來了，好像五十年並未溜過去，血沒有冷，希望也沒有消沉。　但是復活過去的別一方法還要好咧。

我親愛的姑萊，你曉得——也許你不曉得——屋子裏的物件我們一樣也沒有損壞。　在屋頂之下，我們的樓梯上有一間放東西的屋子，我們叫他廢物室，用不着的東西都丟在那裏。　我時常到那兒去，四周圍望望。　於是我又發見許多無用的東西——這個我久已忘懷了——！使我心中追想起一堆東西來。　我所追想起的一堆東西，并不是我們從小就熟習的愛重的用具，而是附着在用具上的種種悲愁喜樂的事實的回想，他們一一記載在我們的歷史上，就事實上講，他和我們的生活，有密切的關係，假設為有人格，有容貌；我們愉快或鬱悶的室中之伴侶——惟一的伴侶——就是他了。　所以別的人，他們的聲音笑貌，以及有情的眼珠，櫻桃色的嘴唇，隨時可以消毀的，惟有這個永不會死的伴侶，我們一定不願意失掉。　但是我在壞了的愛物之外，尋到許多舊而且小的東西，五十年來拋棄在我們的旁邊，沒有留意過他，忽有一天我們再看見了，有紀念過去的意味，也就可以貴重了。　他們在我們心上發生一種影響，像那種人一樣——他們是我們曾經相識過的，不過沒有看出他的真相來，忽然有一天晚上，十分出於意料的，滔滔不絕的插入談話，並且告訴我們關於他們一身的經歷，以及很隱祕的事情，那種祕密我們永沒有猜想他是有的。

我從這件東西的近旁走到那件，每次有些東西凝集我的視線，心中就覺得微微有些震動。　我自語道：『看看那裏啊！那是包爾動身到蘭索去的一夜我打破了的』；『啊！這是媽媽的小燈，他在冬天的黑夜去赴晚禱會的時候，時常提了照路的』。　房中沒有古事告訴我的東西，是從祖先傳下來的，他們的故事，我們現在活着的人全不曉得了。　他惟一的物主是誰，也無人知道。　沒有人看見過慣常接觸他們的手和凝視他們的眼睛。　這就是常常使我入夢的東西了。　他們在我們的心中現出一種孤寂的人的影子來，最後留下他們的朋友是死了。　我親愛的姑萊，你恐怕不能完全懂得這個，他也許要笑我愚鈍，笑我孩氣，笑我任情的亂想。　你是一個巴與人，你們巴與人不明白這種內部的生活——一個人心中的無窮的回聲。　你生活在外部的世界，你的思想是全用在外面的。　像我現在這樣獨居深處，所以只能談談我自己的事情。　當你回覆我這封信的時候，請你把自己的事情告訴我一點，以後你或者能把你放在我的地位上，我也許可以把我放在你的地位上。　但是你永不會完全懂得聚盤的一首詩：

『生死同在一室中』

親吻千次！　我的老友啊！

（雅隱萊）

● 文章署名的討論

通信

正厂；我第一次通信，並非專從消極方面辨論，并非只說不署名不行，也曾說署名的好處——負責任。[illegible]說我只是消極的[illegible]又何嘗『只說文[illegible]著老先生架子，[illegible]回事，除非你[illegible]！

我明明說罵人的文章，不止是好壞問題，並且是功罪問題：何嘗把罵人的文章，一概歸到文章內容底好壞？這[illegible]

『文章做得[illegible]任，在由文章自[illegible]我無論如何不能[illegible]的，是天成的，[illegible]，也無所謂責任[illegible]，既說到負責[illegible]這句話上，認出[illegible]，『人』是『做』底[illegible]是『做』底動作[illegible]的主詞負責，[illegible]成道理。　至於[illegible]不能負責，前者[illegible]話，既不成立，[illegible]用。

你前次不是[illegible]很好，他已有辨[illegible]嗎？　那麼，大[illegible]

[illegible]

新青年叢書出版廣告

第一種　社會主義史　克卡樸著　李季譯　布面一圓　紙面八角
諸君要想知道世界各國社會主義運動的源流不可不先讀英國克卡樸氏的社會主義史。此書敘述各國社會主義運動的源本本，非常詳盡，又經英人Potse一九一三年增訂一次，更加完備，所以是美國著名的社會主義家列德來（Laidler）說，此書是歐戰以前一部包羅最宏富的Most Comprehensive社會主義史。此書給我們的敎訓很多，蔡孑民先生的序中且說，此書於一九二〇年發行，全書約二十上萬字，共六百五十頁、

第二種　哲學問題　定價四角

第五種　到自由之路　羅素著　黃凌霜譯　李季　馮冰　定價五角
此書為羅素先生敘述其哲學分析的思想最簡明有系統的著作、此時在北京所講哲學演講、即以此書為教本。
此書是羅素先生在前年四月入獄前幾天出版的、共分八章；前三章詳敘社會主義無政府主義及工團主義底學說、後四章比較各派學說加以批評、最後一章宣佈他自己關於改造社會的主義、算是羅素先生關於社會問題最近最具體的著作。

第六種　歐洲和議後之經濟　坎斯著　陶孟和　沈性仁譯　定價五角
坎斯先生是英國有名的經濟雜誌底總編輯、此書

第七種　工團主義　哈列著　李季譯　定價三角
出版時轟動歐洲。現在每版十幾次、譯成九國文字、是歐洲最近出版界極有價值之書。
諸君要研究勞動運動、不可不研究工團主義。要研究工團主義、不可不看英國哈列著的工團主義、此書將工團主義的沿革、歷史、理論、以及各國工團主義的不同點、寫得極其條理分明、繁簡得當。是研究工團主義極有價值之書。

第八種　階級爭鬥　柯祖基著　惲代英譯　定價五角
重要學理、也就是英國、法國、美國以及其餘進步國的人們「現今社會運動底福音」。凡要澈底瞭解近代各國社會思想、須得先澈底明白「階級爭鬥」是甚麼？
「階級爭鬥」是社會主義始祖馬克斯所發見的
這書原本是馬克斯派著名的人柯祖基做的、對于「階級爭鬥」說得很是詳盡、在外國也算是一部名著、在我們智識荒的中國、更不消多說、要算是重要的糧食了。

新青年第八卷　全卷六冊　特價大洋一元

總發行所　廣州昌興馬路二十六號三樓　新青年社

分售處　廣州共和書局　上海伊文思圖書公司　北京大學出版部　長沙文化書社　成都華陽書報流通處　雲南新亞書社